本報覺悟欄九卷七月份起發售彙刊現十二年二月份已釘成

民國日報

THE REPUBLICAN DAILY NEWS

中華民國十二年三月三十日（即舊曆二月十四日）（星期五）

本報開設在山東路（即望平街）D字一六三號

電話四千八百十六號 第二千五百六十五號

今日四張售大洋三分

定報章程 全年九元半年五元 全年歐美元三個月二元七角半年五元 埠全年二十元年 二元以上均照大洋計算 寄費在內郵票九五折計算

廣告刊例 特等新聞下端五行起碼每日每行三角頭等行起碼每日每行二角大字洋一元四角後幅每行起碼一行每日每行六角短行每行字九厘英寸二方寸起碼每寸每日四角五分

注意 勿失機會

諸君要訂閱最廉價最精采的小說世界麼？

▲全年五十二冊只售二元

▲明日就要截止

現在銷出四萬份爲各界所愛讀

商務印書館啓

請即訂購

英漢雙解韋氏大學字典

讀書室 辦公室 學校 家庭 圖書館 必不可少之參考書 此時訂購可省七元

實價二十四元 預約十七元 五月出版

商務印書館發行

婦女雜誌 九卷三號 娼妓問題號

世界人類的恥辱 娼妓和貞節 賣淫之社會學的考察 娼妓的取締

廢娼的根本問題 賣淫的動機 賣淫之經濟的原因 論娼妓問題

本書中更有女子之性的智識一篇詳述關於女子性的生理及性的衛生方面各種應有的常識爲一般女子所不可不讀

每月一冊二角 全年二元

商務印書館啓

江灣賽馬

陽歷三月卅一日及四月二號即陰歷二月十五十七日下午一點起備有專車上午十一點五十分十二點卅分下午一點十五分特此佈告

萬國體育會啓

中南銀行上海準備庫廣告

中南銀行鈔票由四行合設專庫已於上年十一月在京津發行現於上海漢口路三號設立四行準備庫定於三月二十七日開始發行計自元五十元十元五元一元五種十成現金準備公開辦理以昭信用凡持有中南銀行鈔票者請逕向本庫隨時兌現特此廣告

電話處長室中央三千八百六十八 辦事室中央三千八百六十七

慈善救濟會籌募款造平民工廠基金還本債券第三期開籤壹萬元

告窆

不孝承重孫毓常等卜吉於本年夏歷二月二十四日敬奉 顯祖考 誥授光祿大夫太子少保郵傳大臣杏蓀府君靈柩安葬於江陰縣暘岐鎮祖塋次昭穴先期於十八日在蘇州留園寒碧山莊家奠翌日發引除發告窆奉聞外恐未週知謹此佈告

不孝承重孫盛毓常 孤哀子恩頤 重頤 降服子昇頤

齊衰期服孫毓郵 毓度 毓綬 泣啓

上海四馬路 美大公司 春季廉價 綢緞嗶嘰八折 再贈送月份牌

本公司爲便利外埠諸君起見特編各貨價目彙編內附優待券 如蒙函索請附郵票三分

上海大學續招生

本校高級中學部師範部美術系英文系國學系各級尚有餘額未滿有志來校肄業者可至閘北青島路本校報名隨到隨考簡章課程表函索即寄

校長于右任啓

大世界春季聯歡遊覽券經銷隊員

▲春季聯歡游覽券之辦法

本世界新增春季聯歡游覽券每游券三十張訂爲一本（內計二三四三個月遊券各十張）（此項游券雖分二三四三個月份各十張現因創辦之始格外優待無論二月三月份之券只要四月底之前一律可以通用）每本售洋五元

▲經銷隊員之資格

凡能代銷春季聯歡游覽券五本者本世界認爲經銷隊員

▲經銷隊員之利益

（一）每一經銷隊員本世界特贈記名長券一張此項長券二三四三個月得適用之可以憑券入大世界及大劇場樓座觀劇均不取資

（二）本世界於售出春季聯歡游覽券票價內提取二成作爲經銷隊員酬金此項酬金於經銷隊員全額中選出十二人得之至如何分派方法或分大小成或作十二份均派再由此十二人公決定之例如經銷隊員全額滿二萬人計售券十萬本得券價洋五十萬元提取二成酬金應有十萬元此十萬元如分大小份分派特此十萬元作四千零九十五股分派第一名得二千零四十八股約計洋五萬元第二名得一千零二十四股約計洋二萬五千元第三名得五百十二股約計洋一萬二千五百元第四名得二百五十六股第五名得一百念八股第六名得六十四股第七名得三十二股第八名得十六股第九名得八股第十名得四股第十一名得二股第十二名得一股如由十二人平均分派每人約得八千三百三十餘元均憑記名長券領取

（三）額外權利 凡能介紹隊員十名者另贈本年通用一年長期游券一紙

分派期訂定夏歷三月十五日屆時並公布選法公决施行之

以上不過畧舉大略一俟隊員成集再當公開會議商擬添加對待隊員之種種特別權利以鼓興趣

欲擔任經銷隊員者請至大世界大門東首大世界帳房內接洽可也

于右任賣字

收件處 本埠各大箋扇莊

子貞馬夏篆字 鐘鼎篆隸 自成一家

楹聯四尺者十二元 屏幅四尺者每幅八元 中堂四尺者十六元 橫幅四尺者十二元 條幅四尺十元 以上每尺加二元

橫幅均限半幅 小條幅三尺八元 小橫額三尺八元 斗方冊頁每方十元 匾額尺內者六元二尺內者十四元

指定楷書加二 指定草書加四 書上款加半 墨磨 僕費加一 來文不佳不書 潤資先惠 另有詳單

收件處本埠 國民日報館 九華堂 厚記 文華堂 求益中學 上海儀器公司 嘉興屏文 碑帖 另議

百勝司廠水汀透平

近今世界電氣實業大工廠之發動機都用水汀透平者以其用煤極省管理較易故也就同是一透平而此中之構造亦自有優劣之分本廠乃世界創造透平之第一老廠所出透平供給各國者已逾一千萬啟羅華德在中國方面者約占四萬啟羅華德機件之耐久堅固世無其匹至於構造之精尤有獨得之秘非市上僅用其名式仿造者所可比擬倘蒙惠顧無任歡迎

英國百勝司廠駐華直接代表 久勝洋行謹啟

上海仁記路廿一號 電話中央二百○一八

大前門香烟

作文時節神昏昏 眼暗心疲欲斷魂 借問名烟何處有 書童笑指大前門

蘇州閶口錢起八揭

新出版

英漢雙解

熟語大辭典

陳嘉編

體
長七吋半寬五吋半厚二吋
綢布精裝金字色口
全一冊堅固紙盒盛入
上等紙質刷印鮮明

讀書能力的大小
全在
了解熟語的多少

裁
語數二萬八千餘
版數一千二百餘
定價大洋五元
特價實洋二元五角

比較
世界最大英文辭典熟語數與本書熟語數之比較

款克大辭典	五、七〇〇餘
韋白司特大辭典	一二、〇〇〇餘
司坦得大辭典	一八、三〇〇餘
本書	二八、八〇〇餘

本書數目最多

特價

只實洋二元五角。

◆全書現在印製完成
◆另備樣本承索卽寄

特價辦法

1 特價至十二年四月三十號止。(外埠五月三十一號截止。在期內發信有效。)
2 照定價五元對折。收實洋二元五角。外埠函詳開人名住址并書價郵費寄下。
3 國內郵費。各省二角。蒙古新疆一元九角。各國七角。日本三角七分。香港澳門七角。
4 凡郵政信局匯兌不通之處。可用郵票代銀。但郵票只能照九五折算銀圓計算。每張過一角者不收。

本書十大特色

㈠語數—英文熟語、在英美出版界、卽極大之辭典、其所收錄、亦未有過二萬者、本書所收語數、多至二萬八千餘、殆凌駕歐美書籍而上之。

㈡附錄—本書爲求完全計、凡常用於英文英語中之德法拉希西等各國文字、皆網羅之、且加以正確之英漢雙解。

㈢範圍—自十六世紀後至於現代、凡已通用於英美兩國文學普通文口語中之熟語、悉行收集、無於文學及實用兩方面、皆有效用。

㈣術語—凡關於政治法律、教育宗教科學、實業軍事等通行之專門語、皆略加收錄。

㈤語類—於俚語俗語廢語鄙語方言等之區別、極爲明白、庶實際應用時無混同錯誤之虞。

㈥譯文—漢譯之文、但求正確、故文語並用、俾閱者十分了解。又熟語成句間有意義不甚明瞭者、或訛誤相沿者、皆參酌歐美學者最近研究之的確意義用法而解釋之。

㈦用例—收集古今名著偉人演說及各大新聞雜誌等最適切之用例、以示原句活用之法。

㈧排列—次序清晰、排列明白、易於檢查、一洗向來辭典難於索閱之弊。

㈨說明—熟語成句之變化、有一字引用至二百餘者、例如 Hand, get, put, take, 等是也。更有一熟語一成句、與以數十種之說明者、例如 get up, take up, 等是也。

㈩價格—本書所收語數、多至二萬八千餘、參考之辭書、多至數百種、編輯費五年之時日、始克成書、而定價僅五元、特價時尙只半價、實最經濟之書籍也。

上海棋盤街
群益書社
印行

言論

可笑一條妙計

黎元洪張紹曾與佩孚同謀合意，定下了一條搗亂廣東破壞和平的妙計，不料反逼成了沈鴻英等表示更明白的態度。固然，陳競存尙叛變得，不能保別人定不翻臉，但就現在講現在，沈鴻英底態度，確夠消釋外間的猜疑了。

提開廣東現狀不談，單論北庭底舉措，實在使人失笑。兩個在北京，一個在洛陽，和廣東隔絕了幾千里，打頭都望遠境，也看不出青紅皂白；不知他們聽了那幾位扯謊政客的話，說：「包管一個任命下去，廣東便會變成戰場，孫中山便會離開廣東，西南便會失掉中心，北洋派便會統一全國」：這一串熱鬧話，送進耳朵去，自然樂得他們神魂顚倒，認爲一令之力等於雷霆萬鈞了。他們除夢裏沒到過廣東，怎知道廣東的內容，怎知道孫中山自有處變處常的辦法，怎知道桂軍有非擁戴孫先生不可的關係，怎知道從陳烱明失敗後無論何人都了然叛孫則亡的警覺，怎知道駐粵各軍蔑視北庭命令已到一錢不值的程度，這些，他們一點不知道，單將扯謊做祕本，盲憧瞎鬧，想一令成功，豈不可笑。

再進一步說，黎張吳既合夥做了這項買空賣空生意，如其僥倖成功，或者還歡喜高興多做幾天夥計，一失敗時，吳佩孚自以爲可以成則居功敗不負責，黎元洪張紹曾飽受國人痛罵以後，一定怨毒洛吳，從此破壞不成別人，反引起了內部暗潮，甚麼閣潮哩，府潮哩，保潮哩，洛潮哩，四面八方要掀動起來了。鴻門宴上，范增計策不行，却和項羽生下了惡感，因雖不同，果是差不多的。

然而我也不希望他們自己鬧翻，因爲這樣的鬧，最終不離乎火併，要中國太平，斷不是軍閥實係火併所能成功的；還是請他們忍耐些，站到北洋派的陣地上去，做個國民公敵。

（楚傖）

本社專電

香港

●觀音山白雲山沈軍·昨日已實行移防·省城人心大定·大元帥命令·觀音山改作公園·（二十九日）

●沈鴻英楊希閔通電·拒絕僞命·楊并偕師旅長等全體嚴詞斥北庭陰謀·（二十九日）

●沈鴻英語譚延闓·領到開拔費·即遵令移防西江·如所部有變·願自殺以謝天下·（二十九日）

●某要人建議·黎張僭竊·謀亂東南·請孫總統恢復政府·實行北伐·（二十九日）

●華僑多來電·請孫總統任胡漢民爲廣東省長·（二十九日）

●財政廳金庫券六百萬·市面已通用·財廳並在港籌得巨款兌現·以昭大信·（二十八日）

北京

●市參事會以市政諸待提議·即日召集開會·（二十八日）

●二十一條案·決以依法無效·通告日本及各國·（二十九日）

●昨參院開會·討論對日外交·張紹曾出席·即開秘密會議·質問廢止廿一條如何進行·張答覆不滿衆意·現定星期五繼續討論·（二十九日）

●張紹曾昨召各督代表至院·謂如不贊助國事協議會·統一無法進行·（二十九日）

●孫傳芳軍入閩有阻力·孫不願前進·已回撫州·來電辭閩督理·請收回成命·（二十九日）

●蔡成勳必須周蔭人親赴閩·周及孫傳芳均不肯·（二十九日）

●今日閣議·討論財政及整理公債辦法·歷五小時·未能決定·蘇錫第楊壽枬均與議·蘇因主張不合·將辭職·（二十九日）

●財部確提議·停還公債本金·移供政費·（二十九日）

●曹錕電銀行公會·託代籌馮玉祥軍餉·（二十九日）

●銀行公會墊付警餉十萬元·（二十九日）

●劉恩源在閣議表示辭職·因財政實無辦法·（二十九日）

●吳景濂等公電英議院·請對片馬案主持公道·（二十九日）

●昨商界游行共五十七行·代表至黎府·黎親出見·允力爭收回旅大·（二十九日）

●院據農部請·咨衆院·商標法立待施行·可否先作爲暫行法·（二十九日）

●閣議·決設賑務處·（二十九日）

●曹錕電·請商義使及公使團·將秦皇島義械運回·（二十八日）

兒科專門醫院
醫小兒比醫大人難滬上醫院林立而兒科獨少專門者職是故也本院創自民國四年歷由東京醫科大學兒科專門陳謨先生擔任每年所治之小兒痊愈不下兩萬

●衆院今日因人數不足·流會·　二十八日

●曹錕再電·秦皇島義械已祕密運往奉天請向義使抗議·　二十八日

●紹曾託人約汪榮寶長外交·　二十八日

●使團請外人商標仍歸海關登紀·　二十八日

●傳哈爾濱有罷工風潮·　二十八日

法德問題

▲法德調停聲浪又起

路透社二十八日倫敦電　德國大實業家史訂萊之游意國。已再引起法德間或可調停之謠言。史現已起程返柏林。當其在羅馬時。曾與意閣員及美國商家資本家如美國鋼公司總董嘉立氏等商榷賠償問題。據羅馬消息。非官場之美人財政調查團。不久將赴柏林。再比外相近曾與意總理會於米蘭。此乃可注意之事也。

▲賠償會致德新牒文

路透社二十八日巴黎電　賠償委員會牒致德國。聲明該會有敎管德國各種資產之優先權。但未言明該會對於德政府以外幣發行二萬萬金馬克債劵一事。將有何種行動。牒稱委員會並不指摘德國發行債劵之權。但賠欵與其他和約義務。較諸債本之利息應儘先履行。

譯電

▲粤羣衆之「對日」「裁兵」運動

路透社二十八日廣州電　粤人定三月三十一日作羣衆運動。表示主張裁兵。收回旅大。取銷二十一條要求。

▲猶疑莫決之對日要牒

路透社二十九日北京電　內閣今晨討論二次致牒日本要求取銷二十一條要求事。現信此牒日內將發。

▲將以汪榮寶代黃郛

路透社二十九日北京電　現料黃郛如辭職照准。則將以駐日公使汪榮寶繼之。

▲劉恩源無法籌欵

「東方社二十九日北京電　在本日閣議席上。聲言無生財之策。已露辭意。

▲遠東運動會職員發表

東方社二十九日東京電　五月二十一日起在大阪開會之第六次遠東大會。職員二百餘名·已於二十八日正式發表。副總裁池上大阪市長。名譽會長王正廷。會長岸淸一博士。總裁未定。

▲日本亦有各界對華會議

路透社二十八日東京電　各政黨商家財政家銀行家大學敎授今日開代表會議。組織日本國民聯合會。主席擧須侯爵提出決議案如下「一九一五年中日條約。無論此後華人有何行動。日本國民決不能容其取銷」。其長序言中述該約之歷史。並希望華人心氣和平。考慮此事。而勿施可引起無謂糾葛之行動·又表明日本願與中國和好相處。

▲日本對華文化案進行

東方社二十九日東京電　新近通過議會之對華文化事業法。不日卽將以敕令發表。發表之後。卽擬開始進行。稿已擬定。於亞細亞局長芳澤氏兼任之下。置事務官及參事等。更從民間擧向與中國有關係之政治家。敎育家。法律家。醫師等爲委員。先開調查委員會·本年內實行研究調查。爲實施之預備。

▲日報不滿意華俄論調

東京社二十九日東京電　今日東京朝日新聞。大阪朝日新聞。皆揭載社論。標題曰。『在改造時期之中日俄三國之關係』。大旨謂。近四年間。日本已緩和對華政策·努力于平和主義。已得有相當之結果。如更進一步。與俄國互相協商。圖滿蒙勢力均衡之策。則必能喚醒中國之夢想的外交論者。華人須知可恐者。並非日本。而在俄國傳襲的對華政策之復活。吾人不悅舊俄之重見於今日。不主張及爲日本國家的安全起見。自不待言。卽中國國民。力攻日本惟一之弱點。知日本不能不與中國交換物資。而故意提倡經濟絕交。若長此不已。則無異驅迫日本。使日本出於不得已。而默認俄國之傳襲的政策。將與俄國握手。吾人爲中國之良友也。故對於中國國力之恢復。具有絕大之同情焉。俟中國統一之業告成。有基礎鞏固堪負責任之政府出現時。則日本鑑於滿蒙事態之變遷。爲圖中日兩國之利害起見。深信必有一日唱道當進而爲某種之協定。但現在中國之夢想。吾人始終不能同情。中國既不諒解吾人態度。徒作呼號形式上之收回利權說。藐視日本之要求。則恐日本之對付政策。除執行自然之針路外。更無他法矣。今日俄國所表示之對華政策上之變調。與日本方針如何無涉。正在徐徐還復於帝政時代之舊態。同時日本不可不期隨日俄國際關係改訂之時期。日本當局之意志注及於此處與否。悉懸於中國排日風潮之具有永續性與否。中日之紛爭。其後之結果。不過使在中國邊界之俄國之地位益臻於鞏固而已。故受其影響者。不僅中國。此中日國民所當三思也云云。

▲美國請俄寬恕敎士

路透社二十九日華盛頓電　國務部命駐德美大使轉請蘇俄政府寬恕諸敎士。

路透社二十八日倫敦電　據莫斯科最近消息。天主敎士之死刑。已展緩執行。以待蘇俄政府之特別命令。

▲英路工反對取銷獎金

路透社二十九日倫敦電　路工聯合會決議爲公司實行取銷工場工人六先令六便士之獎金。則卽宣布全體罷工。惟實行前尙須投票表決。

▲倫敦戲園樂工罷工

路透社二十八日倫敦電　此間戲園與影戲場之奏樂人。已決計罷工。要求加給工資。

▲英國礦工潮新變化

路透社二十八日倫敦電　克里夫倫鐵石礦工已決定承認僱主所提出改變每日八小時工制之請求。按克里夫倫礦工、乃礦工總聯合會之會員。今此決議。將使他處礦工亦有同樣動作。

路透社二十八日倫敦電　討論全國工資合同之礦工大會議。已決定將工資問題移交各區聯合會核議。同時幹事員將與礦主磋商。擬修訂最低工資案。俾可得與生活代價相等之工資。

▲法瑞自由區域爭端

路透社二十六日瑞士京城電　法政府來牒請瑞士儘早實行一九二一年八月之自由區域約。惟瑞士人民已於一九二三年二月十八日以大多數拒絕批准此約。故瑞士接法牒後。大爲訝異。雖祖法之報紙亦一致斥法國之態度。謂爲蔑視瑞士民意。查自由區域因一八一五年維也納條約而成立。蓋以日內瓦一州四周爲法境所包圍。故立此約以應對日內瓦州特殊地勢也。一八六〇年薩伏益旣爲法國所有。法瑞乃有協定書。將法國稅關邊界撤後數哩。俾與薩伏益自由貿易。但一九二一年八月之法瑞條約。則將此自由區域撤除。瑞士人民投票不允撤消。法國現稱此約係瑞士國會所承認。不應交國民公決之。

路透社二十八日巴黎電　法國與瑞士關於自由區域之爭端。經普恩賚氏提出新牒文後。已引起瑞士良好之印象。

▲新加坡海軍船塢經費

路透社二十八日倫敦電　海軍部國會祕書孟塞爾氏今日在下院稱。新加坡建築海軍船塢之經費。計需一千一百萬鎊。其中半數將用以購置英帝國所出之材料。餘則用於勞工。大約工頭及高級監工員將以英人或殖民地人充之。而工人則擬在當地招募。

公電

東京來電　上海民國日報轉全國廣東同鄉諸公均鑒。本日大會。議決誓否認北廷任沈楊等亂粵。願奮起擁護正義共圖自救。留日廣東同鄉會敬

要聞

●孫總統巡視永翔艦盛況

▲海軍歡迎之熱忱……諸言壹島

自海軍各艦長。涵電關北歸誠後。海軍溫樹德。隨卽涵電擁護總統。海軍態度。遂亦鮮明。日前永翔軍艦。駛入白鵝潭。孫大元帥定期本月二十一日躬臨該艦巡視。是日午後三句鐘。永翔官長數員。均着大禮服。往大本營恭迎。大元帥偕楊祕書長。朱參軍長隨帶衞隊數人。美人霍恆亦隨侍在側。分乘汽車數輛。於海珠碼頭下車。時岸旁軍樂大作。海珠海軍司令部亦懸旗歡迎。幷備有茶點。大元帥及隨員等小憩片時。旋卽乘永翔派迎之小輪開赴永翔。大元帥抵艦時。胡艦長率各官長兵士。鵠立致敬。隨入官廳休憩。繼復週視艦中各砲。官長等幷率兵士演習。帥意頗爲嘉許。其後由趙艦長肅大元帥及隨員諸人於艦尾隨同茶點。復入室小憩。最後集合兵士鵠立。聽大元帥訓辭。至兩小時之久。均極感動。下艦時。艦長及官長士兵。鵠立艦旁。敬送如儀。禮炮之聲大作。溫樹德則親送大元帥至大本營。當大元帥下小輪後。四繞該艦一週。歡呼之聲震耳。各官長復揚帽致敬。是日永翔艦中遍縣週番旂。復以鮮花紮成各樣形式。甚爲歡慶。大元帥訓詞。勗勵海軍官長兵士。共同救國。尤爲詳至云。

●孫總統之整暇如此

▲參觀飛機絕技……致祭仲元鄧將軍

孫大元帥在此百政待理之時。本無暇時常出府。近美國飛機師溫亞達氏等。日前乘一最新式飛機到粵。於二十三日獻技。能由五千尺高。脫離飛機墮下地上。不致受傷。大元帥爲渴慕人才起見。偕同大本營參軍副官等在試驗場後門空地列席參觀。未幾該飛機向東飛至。繞試驗場一週。乃昇高幾至入雲。幷遙見溫氏在機翼左右步行。狀殊危險。及後卽携汽球從飛機墜下。徐徐至地。墮於試驗場左近百子崗公醫院前之馬路。斯時大元帥立派侍從武官英人霍恆。乘坐汽車前往迎迓溫氏。入大本營。下階與之握手。極稱其技之精。嘗溫氏墜下時。全身不獨毫無損傷。且精神活潑異常。

同日爲故陸軍上將鄧鏗殉國一周紀念之期。是日上午十時大元帥代表朱培德。軍政部長程潛。大本營軍法長羅翼羣。內政部長譚延闓。省長徐紹楨。廣東討賊軍許總司令代表張國楨。並工會代表等數百人。詣墳致祭。首由朱氏代表大元帥主祭。禮畢。旋宣讀大本營祭文。奏樂茶會而散。

時評 一

●收括政策

歷年來京漢等路收入底大部分，都充了吳佩孚的軍費。單就湖北一省而論，不絕地供給吳氏軍餉，人民負的債務，也很利害了。此次爲了吳氏的擴充地盤政策——援川——湖北又要供給多少萬銀子，去殺四川人。本來戰爭是軍閥所最喜歡的事，因爲收括了甲省的錢，去征服乙省；乙省征服了，那麼，也又可以多一省供他的收括；失敗了，橫豎錢是百姓的，人命是百姓的，又何樂而不爲呢？所以這幾年，吳佩孚東也主張打，西也主張打，財政部窮得精光，他却錢多得很——橫豎有無鎗的小百姓供他底收括的呢。

吳佩孚的收括政策，受害最劇烈的省分，要算湖北；但是現在却又收括到山東來了。你們不看見洛吳向魯省索餉五十萬，子彈五百萬粒去防奉麼？

唉！湖北省已被他收括枯了，山東也要被他光顧了；一旦山東省也如湖北省那般被他收括枯了，或者又發生防某省，打某方等等問題，那麼，吳氏的收括政策，說不定還要施行在他底勢力下的各省來呢。各省的百姓，難道都願意供他收括，不則一聲麼？（叔猗來稿）

研究繪畫唯一機關
東方藝術研究會
徵集會員
（設備）本會設有各科畫室光線明亮分上午部下午部夜科專供學者實地研究寫生
（科目）中國畫科　西洋畫科　塑造科
（入會）無論男女不限程度不限年齡均可隨時報名入會
（卒業）在本會實習期滿三年者得由本會授予本業證書
（主任）日本東京國立美術學校卒業周勤豪游歷歐洲考察各國美術陳曉江
（章程）函索須附郵票三分
（會址）上海法租界蒲柏路（打鐵浜）四八三號
▲附設函授部　爲便利有事業者起見參做歐洲各國新法以最新穎最完善之方法函授各種繪畫一年可以畢業

亞林臭藥水
半介侖洋七角
一介侖洋一元三角
原桶四十介侖
甲種洋四十元
乙種洋卅六元丙種洋卅二元
亞林化學製藥廠製
上海五洲大藥房總發行

亞林防疫臭水
出品純良素著信用。沐浴洗衣加入少許。有除滅傳染黴菌之效。澆洒庭除屋角。功能殺菌防疫。爲衛生唯一妙品。

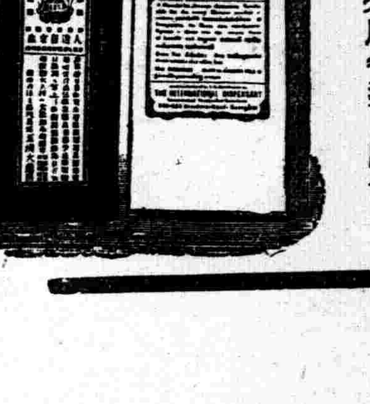

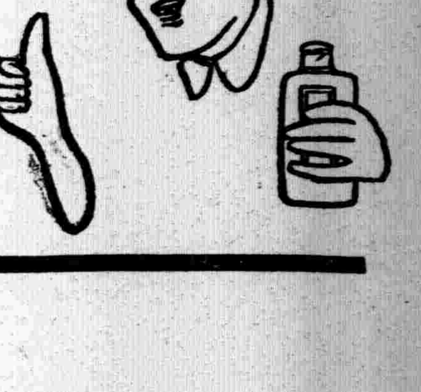

自來血專治面黃肌瘦精血兩虧及五癆七傷婦女經水不調赤白帶下小兒先天不足疳積童癆均有奇效四時咸宜
自來血大瓶二元小瓶一元二角
上海五洲大藥房發行
各埠分店各藥房出售

……數以萬計治療之成績逐年進步頗堪自信可告無罪……設備及看護與普通院亦迥然不同育兒者其愼諸
掛號處自院址北四川路武昌路口四號五洋房電話北九八一

警告中華全國購丸諸君

勿要余欲購者乃是韋廉士大醫生紅色補丸係粉紅紙包兩端貼有藍色圓牌子者也

凡零星數粒數及論磅數出售者並非韋廉士大醫生紅色補丸也

韋廉士大醫生紅色補丸血薄如水腦筋衰殘所致各症之靈藥泰西各國通行暢銷已歷三十餘年之久矣即自初次輸入中華迄今已歷十六年之久中國各處生意日見發達誠爲西藥中之魁首盡人而知之矣無如人心不古作僞者多覬利之徒有假冒韋廉士紅色補丸出售彼等罔顧損人祇圖利已敝局於數年前業已查獲多次嚴懲在案茲聞得各處又有腰圓紅丸出售並非如韋廉士大醫生紅色補丸係裝玻璃瓶出售乃是彷彿裝璜外面並無粉紅色紙包裹此等假丸係分散零售按粒數出售或論分量出售也且聲稱其丸藥如是與韋廉士大醫生紅色補丸功效相同蓋云一式無二須知韋廉士大醫生紅色補丸乃是醫生之祕方彼作僞者斷不能知其如何製法然則彼等稱爲功力相同正是一式者係謊言欺人欲爲漁利計也是以韋廉士醫生藥局急欲忠告中華全國諸君幸勿爲其所欺須知下列之圖式乃是眞樣凡出售腰圓紅丸零粒出售或成打或成百數裝瓶裝盒並無粉紅色紙包裹外印深紅色英字者均係假冒非是眞正韋廉士大醫生紅色補丸也此等假造紅丸之人一不知藥性斷不能如韋廉士大醫生所製一式也恐於衛生有礙故凡購服韋廉士大醫生紅色補丸者急欲求其治病切勿購服假丸非但無益反而加害請爲注意眞正韋廉士大醫生紅色補丸只有一種式樣乃是裝無頸玻瓶包粉紅色紙印深紅色英字如下圖式是也

韋廉士大醫生紅色補丸

此係真樣　謹防假冒

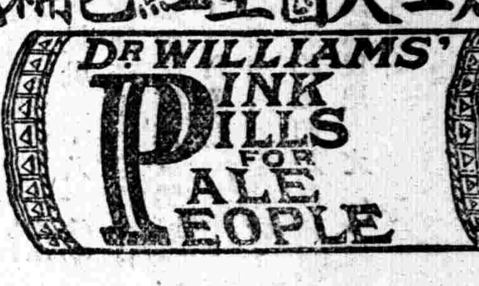

兩端貼有藍圓牌子二個此兩個牌子有價值可換取紅色清導丸或嬰孩自己藥片樣子一盒或換月份牌一張均聽尊便也

眞正韋廉士大醫生紅色補丸在中國各埠各大藥房凡經售西藥者均有出售或直向上海江西路六十號韋廉士醫生藥局函購每一瓶中國大洋一圓五角每六瓶八圓郵力在內

韋廉士醫生藥局開設在 坎拿大 英國倫敦 美國紐約 法國巴黎 奧大利亞 南非洲 南美洲 新加坡 上海

閘北瀛洲公學招收寄宿生

本校採用最新學制嚴格教授已於三月五日(陰歷正月十八日)開學英文專修科高小科國民科均有餘額男女兼招報名從速函索詳章附郵二分校址閘北烏鎮路口新疆路華振坊 校長王瀛洲啓

郵務海關函授招生

我國郵局收回自辦後郵務範圍大加擴充需用人員勢必更多茲據郵政總局佈告郵務管理局二二處一等郵局三九處二等郵局一一三二〇處三等郵局五六一處郵務支局一七二處共計較要局二二一四處除各處城邑村鎮信櫃及郵寄代辦所外至少每局添招二人約計招收四五千人之多但郵務事業組織複雜不有專書施以特別教授方法安得有專門學識而欲謀事於郵局者豈不難哉本校有鑒於此特聘請熟悉郵務人才擬以郵務專門智識養成郵務人員專爲投身各處郵局錄用爲目的三個月畢業報名三月三十號截止外埠寬放七天學費三個月三元講義費四元郵費一元此外並不取費至於本校政商學界贊助保證信刊入校章函索即寄代報名處上海望平街山東路D字一六三號伯謙廣告社本校上海北四川路寶興路敦禮里廿六號

中華商業兼辦儲蓄銀行簡稱中華銀行

發給第十一屆餘利公告

本銀行第十一屆餘利經董事會議決分派一分八釐定於三月念六號即舊歷二月初十日開始發給凡我股東請持股票來行提取無任企盼 中華商業儲蓄銀行謹啓 北京路一百另二號

東南植業銀行 營業 儲蓄 廣告

本銀行專營各種存款放款期票貼現各地匯兌買賣生金銀及一切普通銀行業務所有利息無不格外克己

儲蓄種類

計有五種 活期存款 定期存款 零存整取 整存零取 存本取息 手續簡便 利息優厚 印有章程函索即寄

總行 上海九江路 電報掛號七一六五 電話 營業室七一四六 經理室七一四五 會計室一三〇四

分行 南京城內坊口街 電報掛號二六三九 電話九五三

地點 香港 通 北京 天津 漢口 揚州 杭州 無錫 蘇州

介紹名醫謝應瑞

謝君業于英國皇家醫學內科大學皇家醫學外科大學皇家醫學婦產科大學歷充德國哈得爾堡解剖研究所所員法國柏斯德微生物研究所所員英國倫敦聖瑪利亞醫院副院長學術精深經驗宏富一經診治著手成春回國後除每月上午擔任工部局醫院醫務外下午自三時起至六時止在勞合路四二一號診所設診電話中央五八一八號再六時後有請診者須至南成都路二〇五號謝寓電話西一八六八號診例如左 門診兩元兩角 出診六元四角

介紹人 張靜江 陳樹人 彭素民 孫鏡 居正 黃大偉 周佩箴 周頌西 林業明 張君謀 徐蘇中 張秋白 曹亞伯 葉楚傖 邵力子

謝應瑞夫人 英國倫敦婦產科專門學校畢業專行收生 晚十二時後加倍遠方另議

敬謝黃筱堂醫士

內子小產之後發熱心悸幾成勞症經中西醫生調治月餘終未見效後由鄰居林春山醫生介紹裹虹口漢璧禮路黃醫生診治進以化痰逐瘀之方數劑即愈余無以爲先生酬用登諸報端以表謝忱 上海寶山路義品里林徵吉敬謝

本館添招各地代派處啓事

牙科毛子佳醫生

高等國貨

大聯珠香煙

聯珠煙。真正好。味香醇。價公道。諸君花費半元銀。吸烟之外遠有飾品好送人。

每罐內均有美麗裝飾品一件

中國南洋兄弟煙草公司

天蟾舞台二月十四日日戲價目　特別花樓五角　優等官廳五角　特別包廂四角　頭等正廳三角　三層樓三角　花樓二角　三層樓一角　特等十角　三層九角　頭等一角　六十　一律大洋

二本

狸猫換太子

天蟾舞台二月十四夜戲價目　花樓一元　特別包廂八角　優等官廳一元　八角頭廳　四角三層　四角花樓　一角十　五角特廳　三角百　一角　電話中央二九二七〇三

新排新戲初次起演

梁武帝全部

各界請早　客票暫停

大舞台二月十四日　好戲　文武全台　演員一齊登台　價目注意　特廂六角　特廳五角　二廳二角　三層二角

殷春虎　沈韻秋　陳月樓　張桂芬　賈璧雲　●宏●

毛韻珂　五本　●碧●

趙如泉　趙竹卿　王祥雲　于振廷　孫少堂　●緣●

王佳楣　金碧艷　姚俊卿　趙如泉　●宏●

小達子　六本　●碧●

賈碧雲　郭春華　張桂芬　王祥雲　●緣●

大舞台二月十四夜　準演歷史機關布景新戲　價目注意　特別花樓一元　優等官廳八角　三等二角

王祥雲　殷春虎　趙竹卿　于振庭　陳嘉璘　李瑞亭　張　賈　毛　小達子　金　趙　郭　張春海　張榮奎　王佳楣　陳月樓　李勝奎　孫稚秋

桂芬　璧雲　韻珂　碧豔　如泉　春華

五本　狸　猫　換　太　子

大世界乾坤大劇場二月十四日戲

日戲價目　登樓一角　正廳二角　銅元六枚　概售小洋

萃張瀟喜王侯陳武金侯靈張

坤靈文英湘彩鳳金雲善甫雙林連雲雲霞月

斬遺雲玉際喜峰樓

黃袍翠花遊虎邱●鼎足三分●取代打金出手陵

大世界乾坤大劇場二月十四夜戲

夜戲價目　登樓二角　正廳一角　概售小洋

初次新演　十二本　劍俠好戲

七劍十三俠

笑舞臺

李悲世　沈映霞　李天然

陳鏡花　顧覺因　張翠翠　趙曙光　馮毓秀　陸嘯梧　傅秋聲

胡恨生　秦哈哈

王无能　陳素素　蕭天呆　蔣呆兒　張四維　孫琴心　魏少梅

二月十四日夜好戲

日演　王老七殉情記

夜演　鄭元和　大鬧龍船

永安花園

天韻樓

本樓是上海高等的俱樂部●所以來游的游客◉也都是海上的上等寓公▲那末本樓所聘請的游藝◉自然不肯埋埋虎虎從事●如董天嘯朱少峯的女子新劇●胡君安高夢樓陸笑蘭之男子新劇●朱韵聲朱桂紅劉紅雲之髦兒戲●周小虹之女雙簧●金小仙之女蘇灘●董別聲之滑稽戲●社會固早有公平的論斷了●本樓也不必多事鼓吹◉諸公公餘的時候●可不要忘了這樓好去處呀●

上海獨步之影戲院　申江大戲院　雲南路六馬路轉角

自二月十四日起至十七每夜八時開演著名滑稽好戲共十一本一夜演完

魯濱孫飄流記一劇計十八集共三十六本本院已映過十集觀者無不贊賞今日起接演十一集至十八集共十二本每日一次演完此乃破天荒之舉甚中大結束之悲歡離合無敵不至洵稱傑作請大結束諸君早臨賞觀

二月十四日至十七日戲　魯濱孫飄流記

夜戲目

卓別林之幸運　三本

羅克之打擂台　二本

苦旅行　三本

泡洛之救火員　一本

亨蘭女士之醋鴛鴦　二本

日戲每日三時開演

夜戲每夜八時開演

日價目　正廳二角　優等正廳二角　樓廳三角　包廂五角　一律小洋

夜價目　頭廳二角　優等三角　樓廳四角　包廂七角　一律小洋

電話中央七五七二

新愛倫影戲院　院住在海甯路中市

今天夜戲開演二部長片共演十大本提早六點半開演

猛勇武術長片　一刀仇　第三集四本大

探偵長片　○○奪遺產○○　第八九集四本大

圖畫滑稽　一大本

最新笑片　一大本　禮拜五日戲

打武偵探長片　鷹面人　第一二集四本大

笑片　四大本

法國大影戲院　地址在法租界三洋涇橋

今天夜戲　寶蓮女士傑作　黑衣盜　第八九十　六本大

最新笑片　二大本

今天日戲　特別趣片　六姊妹　五大本

情短片

最新笑片　三大本

南首歌舞台原址　本院禮拜一二日夜開演中國影片情勝三大本　預告　婚六大本　日夜每位贈送情勝照片一大張

●共和影戲院●　西門外方浜橋　星期二星期四星期日換片

星期一　第四五集　○○社會畫○○　四本

第十二十三集　畫中秘史　四本

星期五六夜　第十二十三集　畫中秘史　四本

第一二集　○○黃金崇○○　四本

注意

本院新章逐日加演日戲又本院為優待顧客起見特別加演長片一部名黃金崇星期五六與畫中秘史合演星期日與寶劍緣合演此布

價目　特別包廂每位半元　普通包廂每位三角六十文　月樓每位二角四十文　正廳每位一角二十文　幼童減半收費

丹桂第一台二月十四日戲　價目注意　特別包廂四角　頭等正廳四角　上層包廂三角　二等正廳二角　三等一角

胡寶山　小吉瑞　○曾頭市○

王蘭芳　小九霄　珍珠花　小蟠　一千　放牛會金桃笑

小寶何　小義雅秋　△四郎探母△

趙松樵　王匯川　高福安　●益都淚●　黃鶴樓

高慶奎　劉官奎

丹桂第一台二月十四夜戲　減價注意　特別包廂九角　頭等正廳七角　上層包廂四角　二等正廳三角　三等統售二角

頭本十粒金丹

法界共舞台男女合演二月十四日戲　電話三千五百十七

日戲價目　月樓四角　特別包廂三角　官廳三角　特別二廳二角　頭廳角半　二廳一角　三層樓角半

小春岩　王益芳　黃銀　薛麟　張菊芬　小禿扁　曹寶伐　竹翠茹　小義　李春甫　馬桂芳　粉孟七　李菊花　克寶龍　王潤　琴詹泉　王文祥　許鴻蘭　張文艷

金台嘉興府●雙珠鳳●子都●黃鶴樓●花蝴蝶探親家●新紡棉花●

法界共舞台男女合演二月十四夜戲　電話三千五百十七

夜戲價目　月樓八角　特別包廂六角　特廳五角　官廳六角　頭廳三角　二廳二角　三層角

王益芳　小春岩浣　朱榮奎　詹潤泉　小琴仙　劉松亭　苗勝春　小孟七　陳彩霞　曹寶義　粉菊花　張文艷　王克琴　林樹森　李桂芳　竹翠茹　張菊莽　許鴻蘭　王文祥　謝樹勛　林水福　王榮森　小禿扇

四收關勝　紗計　才女　三　拒婚

新舞台二月十四夜戲價目　二等二角　頭等四角　廂廳八角　月廳一元

沈冰血　李小山　趙君甫　曹甫臣　鍾鳳林

邱治雲　夏月潤　汪優游　夏月珊　趙君玉　周鳳文　趙文連　夏月華

查天影　劉漢臣　許奎官　王九林　張明達

頭○　二　閣　瑞　生

春華舞台　電話二千九百五十六號

日戲價目　花樓四角　官廳四角　特廂四角　特廳三角　頭包二角　二包二角　頭廳二角　二廳一角　北市開封路口二十四日戲

王海成千嶺秋　梁一鳴牧羊卷　鳳牡丹佘塘關　(小三)麻子蘇三搜府　李寶山　應寶蓮　●劍峯山●　祁彩芬　劉玉琴雙鳳珠　韓長寶戰馬超　羅小寶瓊林宴

蓋叫天　○綠牡丹○　臨江關

春華舞台二月十四夜戲　電話二千九百五十六號

價目　花樓八角　官廳八角　特廂六角　特廳六角　頭包四角　二包二角　頭廳四角　二廳二角　北市開封路口

王德成　汪慶奎　梁一鳴　王月舫　鳳牡丹　霍春祥　韓長寶　(小三)麻子　梁俊圖　綠牡丹

金魚　紫

蓋叫天　玉琴

雙投唐　劍腸　錢豹　霞宮　●長板坡(代演津口)●　神仙世界

振華油漆有限公司　註冊商標

本公司自設廠製造飛虎花旗牌各色國貨油漆以來顧豪暢銷且有應接不暇之勢故特擴充製造廠預備多鉛產額以應主顧應無缺貨色寰而期推廣營業現除各丹油漆外並製上白鉛粉之出白石膏然光粉及各種生漆均皆齊備費亦克己賜顧諸君請向虹口天潼路一○三號發行所接洽電話(北)六六一一號製造廠小沙渡

●總統偉人富商出世是我婦科聖藥●

烏鷄白鳳丸

●黃祥華老牌萬應如意油膏丹丸散●

至氣管為主血為輔　氣血足自然調經孕　育百病不生本主人　堅夫此揀選正道地　藥材用正烏毛烏肉　竹絲雞煎熬成汁合　藥為丸使婦女食之　立奏奇功主治

久不受孕　男服本堂衛生丸女服此丸自然轉弱為強易成孕育則百斯男

經水不調　天癸依期飲食強壯增壽培元　服之自然百病不生

肚痛赤白　永無腹痛之虞　服之經前自然經後　此帀無後患

下血崩　服之到病則藥除保

小產　服之益氣自然下期再培育元　永無小產之虞

客光顧請認眞黃祥華字號既不廣東買錯偽品致貴至要　損害目混珠巨是一元為　盒大甚洋角一外小　購盒五費加埠函　發洋鄧上海河南路　水行所對過　龍間

注意付贈藥精　確有止咳能力

藥房

定價

總發行所

滇桂軍息謠佈告

▲滇軍嚴查逆匪……桂軍約束兵士

駐粵討賊軍滇軍兼廣州衛戍總司令部楊希閔軍長。因近來逆黨造謠。希圖擾亂。無識之人。易爲所惑。特發出布告。嚴厲警戒。以安人心。原文如下。

照得養兵原以衛國。安民在在剔奸。本總司令自入粵以來。對於地方治安。無不竭力維持。以符粵人喁喁望治之意。近又奉大元帥令任命本總司令擔任廣州衛戍事宜。敎辭不獲。業於文日通電就職在案。惟是廣州爲護法首都之地。居西南樞轂之衝。輪軌四通。五方雜處。奸宄之徒。每易溷跡其間。昨據探報。近有陳逆餘黨潛跡來粵。造謠生事。搖惑人心。窺其用意。殆將挑撥離間。妄意死灰復燃。種種行爲。深堪髮指。竊念廣州自去年至今。兩罹兵燹。幸大元帥回粵以來。秩序漸見平復。人心漸見安靜。當此驚魂甫定之秋。何堪再受紛擾。(一中路)本總司令客軍遠戍。捍衛斯土。以公義言。有保境安民之責。以私情言。有救災睦鄰之心。所有廣州治安。在職一日。自當督同軍警完全保護。倘有不逞之徒。擅敢造謠生事者。定予嚴拿懲辦。國法所在。決不寬容。如有敢於窩藏匪徒。知情不報者。一經查覺。罪與同坐。除每日派隊嚴密查拿外。合行出示曉諭。爲此示仰軍民人等一體知悉。此後宜其綏靖乃心。各安生業。勿得輕信謠言。自滋驚擾。(一下畧)

又中央直轄第五軍長李易標昨以駐粵市區之軍隊。系統複雜。每因私人瑣事發生衝突。驚擾市民。殊屬不合。爰發出手令。訓令所部各團營連長。對於士兵務須嚴行管束。不准在外任意私鬥。自令行之後。如仍蹈前轍。即以軍法從事。聞李軍長同時并將此意轉告各軍長。邀請合力維持。各軍長官均極端贊成。

不承認二十一條之呼聲(三)

▲留日學生電　日人窺悉袁氏稱帝。脅定二十一條。(中略)舉國共憤。巴黎華府兩會。我國據理以爭。日人顢頇無禮。未遂完全之目的。然主權所在。亦理未亡。旅順大連之租期已屆。政府收回之通牒遂發。日人蠻橫恣肆。竟敢駁回。恃强凌弱。誰不痛心。所以挽救方法。列席學生計一千二百有餘。義憤所騰。髮上指冠。咸謂吾儕頭可斷。不作亡國奴。言之不足。繼之以泣。衆皆主張示威。遂作游行之運動。(中略)不圖甫及門外。即有數百武裝警士塞斷去路。大施威嚇。而吾人拾死奮進。日人則愈接愈厲。忽而傷數人。捕數人矣。然吾人之態度如常。(中略)致又大起衝突。遭其毒打者。不可指屈。最慘楊松亭君被其倒拖於電車軌道而踐亂足之下。不絕於耳。無何周駿史允中等十二人。亦相繼被捕至矣。有鼻骨被折者。有被拳嘔血者。有眼部被傷者。血流滿面。有眼部受傷者。睛球外出。身傷目眩。猙獰其形。楚囚對泣。(中略)同人等雖允予釋放。然猶有數人在獄。何忍遽去。而獰惡之日警。分別拖至門首。逐之使出。實亦被逐而出之一人也。(中略)吾輩身處敵國。不知命在何時。然以身殉國。雖死猶榮。望海內同胞一致收回旅大。以救危亡。負傷陳言。望國隕淚。

▲蕪湖各界聯席會議電　上海民國日報館轉各報館轉廣東孫中山先生暨全國各公團鈞鑒。旅大租借期滿。自應據約收回。日人藉口二十一條。抗不交還。有礙遠東和平。本日本埠全體人民萬餘冒雨遊行。氣憤異常。誓爲政府後盾。除電北京政府迅即提出信約。嚴重交涉。萬勿稍予退讓外。並另行組織外交後援會。敬懇全國各界同胞一致奮起力爭。以保領土。而恢國權。蕪湖各界聯席會公叩宥。

▲天津自治協會電　慨自日人佔據旅大。强暴橫恣。已有年矣。國人含垢受辱。匪伊朝夕。今幸租限屆滿。自應依法收回。復我主權。發我國光。詎彼日人貪暴性成。以二十一條爲抵賴理由。豈知二十一條在巴黎和會。日代表已聲明拋棄。揆諸法理。自無拒絕餘地。似此强迫脅逼。無理取鬧。實爲環球所同憤。人類所不容。國際信用既失。中日親善何在。我國領土所繫。存亡所關。若非羣起奮鬥。抵死力爭。是二十一條無取消之日。旅大兩港無收回之期。朝鮮亡國。殷鑒匪遙。(中略)生死關頭。在此一舉。不達目的。甯死勿渝。(下畧)

粵民權運動同盟宣言

▲擁護和平……擁護孫先生

廣東民權運動大同盟近發宣言云。本同盟崛起北京。在軍閥官僚勢力下。拚命奮鬪。爲民權而戰。爲中國政治獨立而戰。我國連年兵禍。民不聊生。和平之呼聲。久遍全國。乃北京政府。仍聽命武人。不惜殘民長亂。破壞教育。蹂躪人權。摧殘學子。殺戮工人。陷國家於破產地位。引起國際共管。倒行逆施。有此政府。反足生亂害民。最近孫中山先生。以和平統一。化兵爲工。號召於國。和平裁兵。皆爲中國今日急切要求。中山先生倡之於先。我等國民。當和於後。群策群力。共救中國。以達到和平統一。吾粵迭遭兵禍。爲全國冠。自滇桂軍助中山先生回粵。即設立裁兵機關。倡和平之基。乃近北京政府違背人民渴望和平之意。强下督粵命令。破壞自主。破壞和平。民國十二年來。紛亂頻仍。生民何辜。重受兵禍。桂軍沈(鴻英)總司令。屢與民休息。力促和平。其下順輿情之心。已可洞見。所望仗義各軍。擁護和平之旗。速謀統一。早奠國基。武力主義。已徵失敗。若倒逆潮流。則爲國民之公敵。我等國民。當有堅强之反抗也。特此宣言。

北京商學界聯合示威

國民對日外交運動。現已益趨激昂　北京總商會昨日(二十七)下午二時開會議決。(一)今日(二十八日)舉行商界對日外交遊行示威運動。(二)二十八日四十八行商會之遊行員在珠寶市總商會集合。(三)表決上政府呈文大意。(四)旗幟由布行商會備辦。(五)呈文由總商會又牘議稿。(六)口號爲「收回旅大力爭外交」(七)遊行路綫。由總會出發。走前門大街。進正陽門。經過戶部街。由東長安牌樓往西。走天安門到新華門。再到國務院。由國務院到西單牌樓出宣武門。到菜市口。由騾馬市回總商會云。

又各界聯合會及學生聯合會昨日(二十七日)下午六時。均在北大第一院開會。議決一致加入商界之遊行運動。因時間促迫　不及召集大會。遂用電話通知。屆時集合。整隊遊行。各團體聯合會及學生聯合會並已派代表至商會接洽云。

二十七日下午一時。國立八校教職員聯席會因對日外交及催索欠薪各事。特開會議。先由主席報告開會宗旨。經討論後。議決(一)對於收回旅大問題。發表宣言通電。一致力爭。(二)先致函各校評議會催其舉代表向國務院交涉欠薪。如交涉無效。再訂日期。向國務院大舉索薪。並同時向教育部坐索。(三)對於四校長辭職。先行函留。並派代表面懇。(四)會計幹事加推許世濟君充任　時已五時。主席遂宣言散會。

倒閣運動並未鬆懈

十政團倒閣運動消息。傳遍都門。探其實際。亦頗有成事實之趨勢。據聞昨日(二十七)下午二時許。十政團協商代表在頭髮胡同羣治社開會。已議決有下列兩項。(一一)(一致倒閣)。認張閣措施乖方。外交失敗。財政無辦法。應即推倒。以謀政事之刷新。現在接洽中之不信任提案。署名者除參議員外。一俟署名之衆議員滿二百人後。即行提出。(二)(訂立公約)十政團協商會。將由暫時的而成爲永久的。共同訂立一公約。互相遵守。以免渙散。

又一消息。則謂此項協商會。目下有八政團。爲羣治社。民治社。全民社。新民社。壬戌俱樂部。匡廬。民黨通訊處。石駙馬大街三號等是。近爲擴充勢力起見　聯合一致。並起草員八人。擬訂公約。共同遵守。昨日下午二時。該起草員假崇愷王用賓黃雲鵬駱繼漢牟琳等八人。在頭髮胡同羣治社開會。商量起草公約之程序。聞其結果。決定凡關政治外交一切事宜。八政團均取一致之行動。並歡迎其他之政團加入。以上各節。皆以條文規定公約之中。茲又有某委員提議此後八政團召集會議時。應以各政團協商會名義通知全體。經衆議決。此節應俟八政團開全體大會時。再行提出決定。

吳景濂之意外打擊

▲衆院通過行政委員會規則……秘書廳積弊將揭穿

北京參議院於前兩月曾將所議決之行政委員會組織規則。移付衆議院。惟吳景濂以此案關繫本身職權。故久不肯列入議事日程。關經前星期有人在議場嚴辭質問。始允交法制股審查。吳乃再三向該審查會主任王侃疏通。請其將該規則大加修改。王等以不能辦到。及該審查會開會時。除呂復一人外。諸委員皆主張照原文通過。大約下星期三日即可提出大會表決。據多數議員所談。衆議院秘書廳積弊實較參議院爲甚。每年預算經費二十餘萬。遠超過民五民六預算之數。祇雜費一項。號稱屢用一百五十八人。實數僅九十九人。此外屬於議長親友而支乾薪者佔數十人。故該院如另組織行政委員會。實不啻與吳大頭以致命傷云。

張閣重開之怪象

▲外交無人負責……因拜壽匆匆而散

二十七日國務會議。列席閣員。除張外。計有李鼎新程克彭允彝李根源吳毓麟五人。外交內務財政三部總長。均經請假。由次長沈瑞麟王嵩儒蘇錫第代表列席。上午十一時開議。至下午三時止。以討論廢止中日協約二十一條問題時間爲最長。由外次沈瑞麟報告該案辦理經過情形。並聲明時機緊急。稍縱即逝。現在黃總長請假。本人在代理部務期內。所有重要政務。仍當隨時秉承國務總理外交總長意旨辦理。此案究應如何　主持之處。請閣議迅速決定辦法。其主張約分兩種方法。「一」對日提出第二次照會。嚴重聲明中國國會否認中日協約爲無效。該協約根本不能成立。「二」一方對日提出照會。一方發布告。宣布二十一條無效。並以提出國際法庭爲最後辦法。結果決定先從第一方法進行。討論黃郛上第二次辭職呈後張紹曾即在閣議提出。沈瑞麟謂黃如不銷假。本人不能負責。結果決定派院祕書長呂均前往敦勸。務請打銷辭意。午餐後。交長吳毓麟等因須赴本日四時出發。赴津爲曹四祝壽。當即宣告散會。茲將黃郛第二次辭職呈文覓錄如下。　爲病仍未愈。續請辭職。仰祈賜予照准事。竊郛於本月二十五日奉令開。呈悉。該總長幹濟才長。正深倚畀。所請辭職。應毋庸議。惟既稱舊病復發。亟須醫調。准予給假十日。俾資休養。所有部務。着該次長沈瑞麟暫行代理。以專責成。此令等因。奉讀之下。感激莫名。苟非病良能興。自當屆期銷假。力圖振作。冀副鈞座垂念時艱之至意。無如近日以來。因失眠過久。精神益形委頓。雖加意調養。病勢毫未輕減。伏念外交任重。何可久懸。而受病過深。又難立愈。不得已惟有仰懇准令辭職。俾得安心療治。則身體健全之日。即犬馬盡力之年。圖報有心。私衷靡已。所有因病未愈辭職原由。理合具文呈請。伏乞大總統俯賜照准施行。不勝感激待命之至。

揭破北財部兩黑幕

▲賣鹽運使……裕華借款

民國通信社云。財部以官爲市。穢德彰聞。彭胡洪三大將。對於山東鹽運使一席。又在某處祕密開標。賄款達數萬元。業有成議。惟當時有三大將中之某將提議。以現任山東運使王其康。田中玉一向袒護。前此曾經明令更換。而繼任者迄今尚未到任。若遽更易。不但取消前項更迭命令須費一番之周折。且恐再蹈覆轍。然又不忍吐出。幾經籌畫。乃擬假某項要公。先用急電召王來京。暗向王提出留任條件。王如容納。即令其回任。否則仍照昨日開標結果。畀諸某氏。並聞召王急電昨巳發出。是則此事之完全披露。爲期當不遠矣。

裕華銀行。近向攬借款二十五萬元。以流通券五十萬作抵押品。查該銀行係洪鑄之協理。而洪又爲財部之司長。所謂借款云者。實無異由左手借至右手。一轉移間。遂爲該銀行轉撥一借帳而已。關於此點。有某某議員。有質問案之預備。其文如下。

爲質問事。頃閱報。見世界通信社新聞一則云。劉文泉忠厚老誠。以至爲左右羣小所包圍。遇事不能自主。其實賣官等事。皆某廳長所爲。最近該部對於外省優美差缺。竟效法潘復時代之祕訣。大開捐班。某權局萬金。某關監督萬金。甚至代保一箇任職千金。發表一僉事或主事上行走任事數百金不等。更比潘復時代爲難堪。近更納韻香院柳棲棲爲妾。一擲三千金云云。不勝駭異。夫國家用人。以人才爲標準。今竟開買賣之門。變人才爲金錢。是直犯現行刑律受賄明文。倘復成何事體。茲特提出質問。請政府三日內答覆。

日資承辦青島鹽田

王寵忱以二百萬承辦青島鹽田。交款期限。本以二十八日爲止。如不能交。則今日發布投標規則。今夜三時。始由總長決定。最遲以今日上午十二點爲最後限期。一面將投標規則送交報館公布。不料至十二點。忽有款已到正金銀行請鹽署派員查驗之說。鹽政當局以爲此事無庸查驗。當由總辦派華洋人員各一人。前往正金詢問。據正金大班云。二百萬元之款確有。何時要何時可撥。派去洋員云。既款已到。可收入總所鹽稅帳下。大班云尚不能轉帳。因款實未到。倘在中途。問其何時可到。云大約一兩日內。問由何處匯來。答係東京。然則係貴國之款乎。大班自知失言云係說錯。並非東京。於是華洋人員見其說話支離。遂廢然而返。究竟是否歸彼承辦。尚待今日鹽政當局之決定云。

川軍逐楊森出萬縣

漢口通訊云。楊森因連戰皆北。退守萬縣。但懋辛分兵星夜進攻。喩華偉鄭英張冲出梁山。何光烈楊春芳盧開江。但氏自領所部直驅萬縣。皓日楊但兩部鏖兵於忠縣附近之李家渡。楊部連番敗北。已失戰鬥能力。戰未數時。全部向萬縣潰去。但兵猛攻。將楊部截作數斷。楊部大亂。死團營長各二人。連長五人。排長十餘人。士卒在六百以上。僞千餘人。失去步槍三千餘。機關槍四架。山炮五樽。正危急間。宋大楊部趕到。但始停追。翌日但氏挾其得勝之勢。攻楊駐地。楊部殘敗會合宋旅抵禦。軍士未到陣即潰。宋旅遂一同向萬縣城退去。但氏令所部將萬縣包圍。用山炮向城中轟擊。致將軍儲處子彈觸發。斃軍民在萬人左右。司令部亦被擊倒。楊氏開東門。退至江邊。落水死者無算。楊坐兵艦抵夔。至開江梁山兩方。楊部之唐旅王團。業被喩何等擊敗。此時萬縣以上。已無楊氏之勢力。此刻戰線。已離夔州不遠。

川軍第一軍第二混成旅張冲正與楊森在萬縣利川交界之磨刀溪激戰時。駐忠州之楊春芳所屬第一師暗通楊森。忽然開兵襲擊萬縣之張旅。先是楊春芳伴作匪隊前往。張旅見即開槍。旋見後方伏有軍隊。乃知楊叛。遂急調兩岸及夔府雲陽各部集中萬縣。一面派兵死守。隨即退往梁山。楊森團即佔領萬縣。此三月八九號事也。聞張楊兩軍戰於磨刀溪時。雙方死傷在千餘人以上。張軍退出萬縣。輜重絲毫無損。聞當時渝中各部隊所得聯絡後。再行反攻。并聞但懋辛下令限一星期克復萬縣。十六號聞但部余際唐正在攻鄷都。成都方面鄧陳唐田已完全敗潰。賴(心輝)部及鄭余兩旅均已抽兵東下。將集全力與楊森及北軍一戰。預料日內忠萬一帶。必有一番巨戰。至川省各軍。無不痛惡北軍。即人民亦極反對楊森引狼入室。萬縣河中搭有浮橋。聞北軍願不願以實力助楊。不過往彼方供給子彈。如楊敗北軍必退。又聞楊現派代表與劉成勛但懋辛商量。只要予以下川東爲防地。當即共同包圍北軍。繳北軍槍械。但不知劉但能否容納。及楊森是否有此誠意耳。

蕭耀南兼抓民政成功

蕭耀南自兼省長。鄂人無不識其非是。日來辦公省署。儼然正式省長。吾人方以爲異。而究不知其運動兼長明令。已有把握也。據探蕭氏此次運動兼長。頗費苦心。最初請求齊燮元。以一紙電文。向北庭力保。以曾保督。雖云官官相衛。然被保者之人格。已不免太卑矣。但被保者之用心。只求達到目的。殊不計夫人格之高低也。齊氏保電既到。乃又疏通各同鄉大老。及鄂籍國會議員胡鄂公鄭江灝等。向黎關說。該議員等月得每人二百元之津貼。遂樂於應命。且不發生反感。蕭氏兼長。於是成矣。

豫省土匪復見猖獗

▲老洋人部下譁變……各縣紛紛告急

二十六日晨開封快郵代電云。軍署確耗。所駐寶豐郟縣之軍隊。(即老洋人張國信之隊伍)於十九日在郟譁變。由郟到舞陽縣境已聚至二千餘人。由舞陽竄西遂兩縣。攻陷富庶村鎮七十餘處。姦淫焚掠慘不忍聞。二十四攻陷城沈邱。城幾失守。匪覬覦周口。擬攻陳州府城。現匪已麕集五六千人。聲勢甚大。連日各縣告急之電。有三十餘起。南陽鄧州土匪響應。豫省人心恐慌。詳情函告。

蔡成勳禍贛

(九江特約通信員明)

▲停發全部教育經費

▲拷打民權運動學生

蔡成勳把持民政各節。已誌前函。詎意北庭日昨竟將徐(元誥)陶(家瑤)長贛任命發表。蔡氏大爲恐慌。除禁止本城各報登載外。並令贛人敗類鄧殿書等去電反對。人皆知陶爲蔡氏所保之人。鄧用鄧某名義。誰亦知爲蔡所授意。則此項電文不易措詞。頗代蔡氏躊躇云。

江西財政。本足敷用。在去年增收舊欠丁漕一百數十萬。蔡氏若不侵吞。尚有餘裕。故去年當孫傳芳在贛時。蔡爲聯絡人心計。將實業教育各費。稍爲發給。今年孫傳芳業已入閩。蔡亦無所顧忌。故致育界往財廳索薪者。新任財廳長趙毓誼。竟面言現在閩川軍事緊急。需餉爲急。實無餘欵應付。蓋蔡到奉曹吳兩大軍閥命令。分攤閩川軍費。倚曹吳之靠。故敢橫行無忌。

贛學界爲響應北京。民權運動大同盟。特往通俗教育會內組織支部。事後爲蔡成勳偵悉。將學生劉某袁某捕去。四入軍法處。太肆拷

專治花柳　書拾義
唐君拾義　名佛寰字
咳嗽肺癆　有備無慮
此藥致力　信用著久
孫緯才新法每十二元
梅毒　新淋老濁　各症均用新藥　每針一元　功效速　立斷根　診所

打。聞二生不免有性命之虞。又學生張某許某余某等數十人。日前組織一馬克斯學說研究會。爲蔡偵知。四處搜捕。並令教育廳召集各校校長會議。取締以上二項學生運動辦法。

●條起條落之皖政潮

▲公民反對裁兵編警

安慶通信云。皖省長呂調元氏蒞任後。馬聯甲即踵蹟而來。以致社會上生出種種揣測。而馬氏向各界自表來意。謂係與呂商酌裁兵事宜。及檢閱一五兩旅軍隊而來。然外間謠諑橫生。一時仍未臺息。近日又發生一種傳說。謂新安武軍殘餘之殷恭先部十二營。將不事裁遣。改編爲皖省警備隊。以殷恭先爲總司令。殷如不就。即以王某充任。皖人聞之。異常惶駭。紛紛反對。日昨又有公民田亦勳等數十人代電各處。略謂民窮財竭。剿匪督擤。時虞不及。何必爲此爲害閭閻。若以豫匪復熾。可遙調駐省城之史旅任之。至殷恭先皖人當一致請求撤銷。所部十二營當完全裁竣。倘有障碍。即代表赴京請願。並要求國會院籍議員輔助。不達目的不止云云。贊成者甚衆。然據軍政兩署方面消息。殷部不裁兵改編之說。全無影響。現在裁兵之費。已完全籌齊。馬聯甲定於明日（二十七）校閱軍隊。事畢即返蚌實行裁遣殷部。不知確否。但皖人士則深願其如是也。

●浙一師慘案仍在研訊

▲俞爾衡爲重要嫌疑犯

浙一師校學生毒斃案。杭地檢廳連日開庭偵查。其涉及本案有重要之嫌疑者。爲如教育廳中之俞章法。（俞係國語統一籌備會書記）因檢廳初訊俞爾衡時。由爾衡提出反證。到案兩次。皆爲俞爾衡洗刷。此次被屠檢察官在俞章法房中字簏中檢出撕碎函稿。有囑蔣挺蒿早離去省垣之句。故將俞發押。並停止接見。二十八晨又提蔣挺蒿訊二小時之久。結果仍令還押。繼復飭法警姜文魁傳一師學生俞今清。又開庭偵訊。對於是案無甚關係。仍令回校。又飭法警李桂庭至省道局傳廚役施才用到案。訊問錢阿利是否在安定學校充過廚役。訊畢仍令回家候傳。至該校近日已回復原狀。原有學生三百七十八人。中毒者共二百十三人。現在上課者已達二百五十六人。養病者校內僅二人。校外僅二十二人。二十八日由該校校長何炳松呈請免職一層。教廳以善後事宜。正待積極進行。已令飭毋萌退志。故又有感激吳文到廳矣。

●杭皮市巷案仍未解決

杭州徐白民魏金枝二人被捕。已誌本報。徐某等被捕後。皮市巷三號房屋由原有之女傭看管外。並由七分署派警察二名日夜輪流站守。友朋往該處探詢者。均遭拒絕。一切新到函件皆由警廳代收代拆。即徐某係京滬三處通信社駐杭特約通信員。故有此項報告性質之函件也。又徐某等在警廳衛隊室中一切均甚優待。聞第一日在衛隊室第三棚。第二日在第一棚。二十八日在第二棚。二十九日又在第三棚。因衛隊等係輪流值日之故也。友朋前往慰問者日必數起。徐某等均告以無須掛念四字云云。此案完全係過激意味四字而已。業經鄭科長訊問一次。無甚確據。本可即日釋出。官廳爲辦事手續計。遂暫留押。

●越飛病勢漸有轉機

▲盼望早日返國……將列席中俄會議

越飛自滬抵日後。抱病頗重。一則受日人監視。二則脊用神經。後幸日當道知其詳情。實係脊病而來。監視稍寬。自入院後。迄今已四十餘日。近來病勢日見轉機。惟尚不能出院。有晤越飛者見其容貌憔悴。越飛亦極望病魔早除。俾得啓程回國。辦理中俄事件。並謂此次中俄會議之俄代表。勞農代表列別迭夫氏曾兩電越飛。代表席。擬屬意越氏。極盼越氏至遲在四月中旬回華。列席中俄會議云。

●日本援助俄白黨陰謀

（奉天特約通信員平民）

▲擾亂二省邊防……抵制我國收回旅大

赤俄戰敗白黨以後。俄境雖無白黨蹤影。除三省有大數外。日本及朝鮮則爲數不少。近來某國將有大批白黨向我國輸送。路人皆知。其在奉天鐵道西之豢養者。已由壯者中歸俄若干名。某報又宣傳中東路沿線。俄白黨有企圖大舉消息。聞又謂德法間之衝突。法國深恐赤俄之援助。故法政府提出大宗軍費。供給白黨。令其擾亂赤俄。自無援德之餘裕。白俄窮極。當然願爲之奮鬥。並云該款已到哈爾濱。此事由表面看去。似極可信。然細細偵查。所謂法國之大宗軍費者。實即某國之代表名詞。攻擊赤俄者。即係擾亂我三省東北西三面之邊防。並使白俄勾結吾國之胡匪向中東南滿各線猖獗。使三省軍警無從剿匪。使外僑不安。則國際間了解彼國前此出兵非侵畧的野心。實爲保護僑民之生命財產起見。以重國際間之信用。達到再度出兵東三省之宿望。並趁此機會向國際間提議。干涉我國內政。以便打消吾國民力爭收回旅大云。

●三月二十八日之黎令

三月二十八日黎元洪令　國務總理張紹曾呈本院參議徐恩元請免職另候任用。徐恩元准免本職。國務總理張紹曾呈外交部參事兼本院參議唐在章懇辭兼職。唐在章准免兼職。任命饒漢祕廣維鐸爲國務院參議。派周詒春閻作霖朱曜王徹崔炳彝爲全國財政討論委員會委員。

快信

▲南京

▲丁槐函齊督云。此次銜命慰問兩廣。擬二十七日南下。齊昨派副官曾章林赴站迎接未到。

▲周自齊昨由京抵寧。謁齊後。即乘快車赴滬。

▲皖馬昨又派參議劉兆麟來謁齊。接洽軍事。

▲盧殿虎王元亨卸任蘇高檢廳長。許受衡夠於昨午謁齊。

▲鄂爾昨派代表王仁霖抵寧接洽長江防務。

▲新委江蘇省內地煤油補捐局長丁乃澄。於二十七日就職。

▲一農第八屆林科畢業生。組織林業演講攷察團。其內容全體公推委員五人。互舉委員長一人。關於委員會辦事細則另訂。並推名譽指導委員若干名。指導委員若干名。名譽委員長二人。團員暫定年繳會費一元。

▲海軍杜總司令召集各艦隊司令及各艦長迭開會議。聞昨已密調數艦開往秦皇島遊弋。

▲昨有向在日本經營絲貨業之甯人劉某。新自滬回。據云係月初受日政府之排華政策。驅逐回國。同時被驅之華商。計共數百人。（醒二十九日發）

▲杭州

▲總商會等團體以一致抵制日貨。

▲省議會今日舉行今年第一次臨時會。秩序如下。（一）開會。（二）議長議員就席。（三）祕書長引行政長官就席。（四）行禮。（五）議長述開會詞。（六）省長致詞。（七）議長答詞。（八）演說。（九）散會。

▲東陽公民電盧督。請派兵援救新嵊波及之匪患。

▲嘉屬五縣士紳呈省長及錢塘道尹。請發放五縣春賑。

▲警務處據警察廳呈請省長准予取締錢攤。昨奉令照准。

▲美國絲業考察團男女十五人於前日到杭。昨日總商會長與絲綢業董事前往歡迎至商會茶會。下午該團即由拱埠附輪往南潯。（萍二十九日）

時評二

●不希奇的倒楣

學生眞倒楣，因爲爭人權救中國，給官僚軍閥隨便打得得關得殺得。

蔡成勳也是個有耳目口鼻的軍閥，自然會和別個軍閥般，向學生搗蛋，捆打人權同盟會會員，原沒甚麼希奇。

所希奇的是：以前學生被軍閥摧殘了，大家很不平，以爲學生如何可被軍閥摧殘；現在看慣了，聽慣了，幾乎以爲學生是該被摧殘的了：唉！不希奇的倒楣，（霞）

病家注意　劣貨劣藥

上海療毒院　本院專療梅毒淋病俱用歐美新藥並無劣貨劣藥以昭實在　第一院上午送診法界嵩山路仁和里後面　第二院下午三時門診永安公司惟和里一弄

體仁醫院　內外科　花柳科　產科　六零六無痛價廉　科學電波新發治淋　痔瘡內服外敷可保斷根無開刀打針之痛苦　送診上午　例診下午　院長李建莊　女醫洪麗秋　北河南路三號　電北三七一七

大世界（中國第一俱樂部）（遊券每位洋二角）

◎六十七種遊藝表◎

花園新建八面琉璃廳陳設奇花名葩雅座品茗

大京班　小京班　顧無爲　林如心　影戲場　王永春　小阿友　星期團　精舞團　李文林　光裕社　龍鳳班　馬金生　馬媛媛　坡力梯　吾友團　少林會　五飛團　吾友團　梁秀英　開口笑　王美玉　范少山　范紅紅　鄭少廣　顧詠梅　周瑞卿　顧增壽　陳鑫齋　李近尉　王雙鳳　王雙琴　孟吉春　富春休　木板張　金小蘭　金小香　金小梅　劉大慶

男女合演　文武京戲　男女新戲　長片影戲　紹興文戲　四明文戲　滑稽新戲　哈哈笑戲　揚州小戲　姑蘇小戲　無錫小戲　申曲小戲　法國魔術　歐美拳術　少林柔術　驚人演藝　四俠銅絲　巧走口技　特別蘇灘　女子蘇灘　男女蘇灘　化裝蘇灘　女子宣卷　中外戲法　南方拉戲　巧抖葫盧　大飛網义　京音大鼓　京音大鼓　男女雙簧　改良快書　京音大鼓　京音大鼓　歌唱詞調　梨花大鼓

金小豔　吉評三　常樹田　陳子珍　筱憲臣　鍾姑娘　白雲鵬　方瑞珍　媚香樓　林玉雲　高第　劉夢影　劉夢梅　訪漁　顧翠翠　高彩雲　蕙情　方媛媛　方寶寶　富少勛　劉笑峯　笑勛　謝寶寶　謝媛媛　采琴　夏荷生　朱庭　朱燦笙　黃兆熊　沈健庵　王如松　朱少卿　譚冠羣　楊月槎　楊星槎　也是娥　朱消濃

京音大鼓　戲迷相聲　單弦快書　特別雙簧　京音大鼓　特別大鼓　歌唱蘇曲　歌唱挪子　歌唱淨調　歌唱青衫　歌唱生調　歌唱旦調　歌唱生調　歌唱旦調　生旦兼唱　崑曲命調　命調崑曲　歌唱生調　歌唱丑調　生調旦調　歌唱丑調　生調旦調　歌唱丑調　三笑　描金鳳　雙珠鳳　（落金扇）　（珍珠搭）　水滸全傳　前部刺馬　新鄂州血　包公出世　珍珠塔　金台全傳　空中拉戲

本公司　上海　分公司　各省大埠　電話

南京路新世界東　知識之競爭　三八九五號

少壯之人　欲在社會上造就事業　須得求一種專門知識並藝術　方克在競爭劇烈時代立足　所謂優勝劣敗此天然之理也　人之眼目固輸入知識之最要輔助機關　如輔助機關有生理之缺憾　及眼內折光不完備　則於知識輸入之程度即多阻碍　故科學之眼鏡　即以補救此種天然之缺憾　且凡事須有算理之精確　與有系統之研究　方可謂之爲科學　現在科學之眼鏡即與別種科學發明有同等之價值　諸君如爲目光計者曷請臨幸考察

精益眼鏡公司謹啟

壽字

玄廬負擔幾件社會事業都是窮得不得了的。不但經濟窮。連我自已個人底光陰。也覺得窮忙得很。所以把從前賣字的格。從新發表。凡要求我寫字的。讀者照下列潤格先付資。或者我底光陰得節省些。幾件社會事業也得些補助。

楹聯　每副兩元　上每尺遞加一元　屏幅　每幅一元　摺扇　每面兩元　堂幅　冊頁　每頁一元　每軸兩元　四尺以上每尺遞加一元　簽題　每件一元　題跋　每件一元　壽聯壽屏倍價　撰文如書例　碑銘另議　匾額　每扇兩元　市招　每字一元　一尺以上　劣紙不書　立索不應　定期交件　潤格先付

收件處　上海　望平街民國日報館　杭州　各箋扇莊　杭州報館

中學國語文讀本

上海吳淞中學國文教授　俍工　仲九　合編

上海民智書局出版

（一）特色　本書有以下各種特色：（一）所選文章，都是形色良美，內容充實，可以作爲文章模範。（二）近幾年來國語文中各作家各問題的代表作，多已選入，讀此一書，可以窺見現代思潮現代文藝的一斑。（三）各種體裁如敘記文，論說文，小說戲劇詩等，都已具備，閱者可以從此得作文的門徑。（四）編次由淺而深，以便閱者循序漸進，最適於教科及自修之用。（五）附錄中學國文教授法，教學國文者都可參攷。

（二）編者　編輯此書者是俍工仲九。俍工担任中學國文教授有年，曾著有中國語法講義一書。他們倆現任吳淞中學國文教授，這部書就是爲在那裏實地應用而編的。

（三）內容　全書分六編，約六十餘萬字，足夠中學三年之用。

（四）定價　第一編定價七角，第二編定價八角五分，第三編定價七角，第四編定價一元，第五編四角五分，門售八折，外埠加寄費一成，掛號五分，第六編陽歷三月出版。

總發行上海民智書局

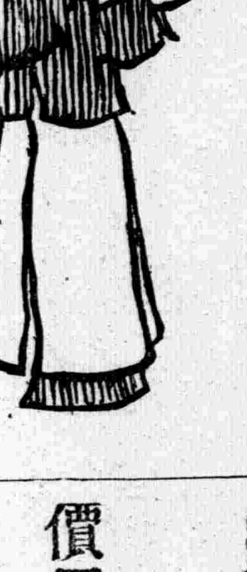

隄防假冒，近有無恥之徒，仿效敝行雪花膏形式，希圖影射，以獵非利、雖經數次稟官罰禁，仍恐死灰復燃，茲爲杜漸起見，改用白磁色之玻璃瓶裝載，並於瓶上製印雙妹老牌雪花膏字樣，而瓶底亦印有雙妹商標爲記，使彼輩仿效較難，賜顧諸君，尚希認明爲禱。

廣生行啓

唯一國貨　雙妹老牌雪花膏　香肌嫩貌潤面美顏

價目　白色　大瓶五角　小瓶三角　紅色　大四角正　二號二角五　三一角五

中國始創　雙妹老牌花露水　質料優美製法完善　洗面沐浴最合衛生

價目　大號四角正　二號二角半　三號一角半　四號一角正

總發行　上海南京路　杭州太平坊　南京下關

廣生行啓

醫生　久咳丸

上海三馬路　父子大藥房

專醫花柳症　吉皇一元

保險立止淋濁藥　三天　保元丸　立愈老濁

地方新聞

●商界通告停進日貨（杭州）

杭州收回旅大及二十一條兩問題。杭州總商會業於前日開會董會議。決議提倡國貨。不用日貨。其進行方法。俟續會表決。聞日昨又開會議。公決刊發傳單。勸用國貨。對於日貨一律停辦。實行經濟絕交。並決先發大字長條。普遍實貼。以期家喻戶曉。其文云。收回旅大主權。否認二十一條。商界一致堅持。日貨公議停進。

●勞農女探畢業之實驗（北京）

頃據哈爾濱探員報告。勞農政府前在莫斯科共產黨宣傳學校附設女子偵探科。已於前畢業二十三名。除第一名派往日本外。餘二十三名已於本月十八日由赤赴哈。擬在勞農紅十字會投宿。其任務專在東路一帶宣傳共產主義。並探察中國實況報告本國政府。東省特區長官得此消息。爰訂查驗護照新辦法如左。（一）凡有俄人來往中東路線。如在月台以上。責成各站路警會同護路軍駐站稽查處檢查。（二）月台以下至鐵路界內。責成特區警察稽查。（三）鐵路界外責成各縣地方警察檢查。（四）月台以上如查無護照即交特別區警察照章辦理云。

●剿匪軍開拔誌盛（臨安）

六縣勦匪司令部撤銷令下。臨安各界。先兩日在縣校開會歡送。到者數百人。各致詞以頌功德。劉高級參謀陳軍法長洪軍法官滕隊各致答詞。攝影。以留紀念。念六晨全隊開拔。沿途商舖住戶燃燈鳴炮。紳商農學諸界步行送至十景亭。

●惡姑虐媳之殘忍（甯波）

鄞縣紫薇街二十八號門牌素業豆芽之金友成家。領有餘姚沈士昂十二歲女孩爲童養媳。被惡姑丁氏虐待重傷一案。詳情已誌本報。玆據沈女向其父母及鄰居口述。被惡姑丁氏虐待之慘酷。謂有時以針戳面。有時以釘鑽足心。以硬短棍當頭亂擊。有時將頭抵地亂撞。不要哭泣。「如此每日一二次不等」幷剋扣飯食。一日只許吃三半碗飯。幷責成二日結網巾山頂。有時傷重不能作動。則又拳足交加。毒打無算且將三半碗之飯取消。往往枵腹終日云云。聞者無不爲之髮指。又聞惡姑丁氏自知此事不了。經延聘某律師。爲其法律上之保護人。旋由該律師喚沈士昂到其事務所。詳詢事實。並令丁氏交出沈女察看傷痕。則見沈女徧體鱗傷。慘不忍覩。不禁大發義憤。探斥丁氏之殘忍。立揮之出。一面令沈士昂領同傷人。逕赴檢廳告訴。當由樓檢察官開庭訊問。並驗得沈女徧體受傷屬實。着沈士昂領女回去。好爲醫養。聽候傳審。惟沈士昂父女。身在異鄉。投奔無門。食宿無着。幸由鄰人仗義。急難於本街境下幕捐資助。一時踴躍樂輸者。或年糕。或銀角。沈士昂父女咸謝不置。惟聞丁氏行動詭密。仗其金錢勢力。而出先發制人之計。雖被尊重人道主義之某律師所斥逐。業已另行託人撰狀向法院起訴云。

●舊式婚姻之怪劇（長沙）

長沙函。莫卉香住丁字灣以船石爲業爲生活。長子莫正琪。擇大字嶺易歧山之女桂貞爲室。自過門後。即不安於室。家人忍之至今。正月初七私出十餘日不歸。查其箱柜寸物無存。問之娘家。亦云不返。其翁莫卉香駭懼。比請鄰及易族等理論。客至而桂貞忽歸。莫當邀衆退回娘家。易歧山不允。邀懇團衆並鐐銬一付交莫。以後該桂貞死走。易姓決不向莫另有異言。莫因衆勸。當憑伊父將桂貞鎖住。勸其歸正。前事不提。料昨二月初一夜。桂貞乘家人不備毀破鐐銬。席捲而逃。四處找尋。毫無下落。報之娘家。娘家聲稱絕不向莫要人。聽其自死。莫翁以其媳雖逃。而子在。媳不寡而子鰥。且恐子復娶。易氏又歸。後患不堪設想。已將以上各情呈訴於長沙縣公署。代其子正琪宣告離婚。

●訴訟費通告漲價（鎮江）

江蘇高等審檢兩廳。前會呈請司法部。擬將修正訴訟費用規則第九條至第十二條應徵各費。全省一律加收五成。玆已接奉指令。准如所擬辦理。故特印發一覽表。抄同原呈。訓令徒地方審檢廳。即便遵照辦理。定於四月一日實行。合地方審檢廳已遵照將實行加征訴訟費用日期。布告訴訟人等一體知悉矣。

●陽池三了村之匪禍（廣州）

廣東陽江第二區屬三了村。十一號。有匪黨二百餘名。蜂擁至村。當時該村及各村團勇。齊出救援。兩方劇戰甚烈。旋三了村仔。被匪攻入。團勇乃退入大村。匪仍猛烈進攻。經團因二晝夜。始被匪攻入。即將村中男婦幼童。悉行綑縛。村中富戶馮運鴻。有大樓一座。殷富人物。皆聚樓中。前第三師師長陳章甫之父笏西。亦偕眷居此。匪徒因而垂涎。惟苦難逼近樓邊。無從入手。迨後匪徒乃將被擄村人二三百名爲掩護。擁逼樓下。乘機鋤牆。樓上開槍轟斃。村人大呼救命。並求馮某開門。使衆人得免一死。馮某自知該樓難以倖免。又爲村人所哀求。遂出而開門。匪黨因得進樓。隨將樓中衣物搬搶一空。並將樓居者綑縛。笏西及妻女亦被擄。該匪隨將人贓押落匪船駛去。至該匪幫仍在村居住。毫無畏懼。查此次被擄者。共三百餘名。耕牛百餘頭。損失十餘萬。爲匪槍斃者有數十餘名。誠空前未有之浩刦云。

●候補知事受厄不平鳴（浙江）

浙江候補知事郁振域。前爲保安隊長徐鯤所厄一事。其同鄉徐思防等會電請盧督辦張省長在案。日昨又有上盧督辦書。覓錄於下。（上略）鄉人郁振域。見厄徐鯤。昨電馳陳。計登記室。而所以拳拳奉達之忱。悃款未終。不容不盡。郁本以一書生。筮任浙中。屠憲耕嶸。縱使犯法。當逃文明秩序上之制裁。在徐分屬保安。宜體我公綏明之意。衛境息民。庶幾報稱。而迹其違反行爲。杭滬各報所載。似不外棋局鬪爭。與文章洩忿。睚眦之報。胡甯忍此。羣衆驚疑。莫知所出。則公庭訊鞫。是非有在。雲霓之望。切於大悍。明知我公整飭官常。先其所急。思防等遠風迻聽。不須以請願之詞。上槃淸說。惟覩郁宜布訴冤一書。悽楚嗚號。嗚然有狹巷逢仇之恐。地近梓桑。不堪卒聽。衆以我公昔鎮海疆。軍紀夙著。士民有感戴之誠。長官有翕受之美。移節之下。保障豐功。非僅仕者趨版。行者出塗。額手有慶。思防等羣萃滬儒。稽歎大廈。芹曝千里。非敢嗚私。聊取有爽甸甸之義。謹以爲愷惻長者獻焉。（下畧）太屬旅滬同鄉徐思防吳仲裔許銘德葉振公。陸駿烈李聯奎龔文柱徐義朱增元陳彤士朱灝生吳貴文張達悟洪保嬰金星王藝以陳倫沈昌陸人希陸耀先朱增宗朱可久朱鶴影（致省長函大致與此函相同）

罐頭新食品 菓汁牛肉

罐頭菓汁牛肉 罐頭菓汁牛肉 罐頭菓汁牛肉

本園發明之菓汁牛肉。馳名海外。味勝雞豚。無論何種人士。皆愛食之。味美價廉。允稱衛生有益之食品。不但爲筵讌、旅客、路菜相宜。即如菜館裝冷葷盆。家庭烹白菜。煮荳腐川湯。加入若干。都爲合算。現又裝爲罐頭。以便久藏遠寄。每罐大洋三角五分。批發克己。各處食品店均有代售。總發行所上海九畝地灣口支店後城馬路

香港上海冠生園啓

空前之大慘劇

語云天有不測風雲人有旦夕禍福又云宜未雨而綢繆毋臨渴而掘井旨哉斯言此次浙江一師因餐中毒之學生共斃數十人豈非空前之一大慘劇殊堪驚悼夫疾病之來猶可預爲防範意外之禍實非吾人之所能預料然欲備意外而無後顧之憂舍保壽險別無他法 金星人壽保險公司辦法最爲完善 諸君如欲儲蓄有方兼備不虞盍向金星公司索取章程一閱

總公司上海四川路香港路轉角 電話中央四千二百六十一號

瘡毒至寶油

奇驗 瘡毒 秘方

無論肌廣瘡癰何種癩疥濕熱細瘰奇痒紅腫膿水淋漓潰爛不堪及一切熱毒之症百藥無效惟敷用至寶油立能消毒止痛全愈奏功易如反掌倘有不效及愈而復發者十倍還洋信如鐵證百發百中秘方誠全世界第一聖藥奚每瓶大洋五角雙料大瓶一元○外埠函購加寄郵費二成發行上海英大馬路石路口通裕棧弄內二百三十四號門牌友仁氏製藥公司○批發從衆

警 新婚老病家

吾華男女。身弱者多。…線。並防痰臭傳染家人。…效。今特備最效最靈藥精十種。分別新咳老咳勞咳血咳諸症。…脈以方服藥外。另贈對症藥精一瓶。可立止…

正威 鼓長樂

有嘭膨脹一症是勝一氣化不足淸氣不能升濁氣不能降致日漸膨脹腹大如斗成爲膨脹此若如若將開刀放水雖能暫時見癒然是內部病根未去日後仍要脹起來那時無法可治性命必休本主人見斯病之苦厄決非平常醫藥所能治特費十餘年的苦心始覓得此妙動最靈最驗的奇效單方不惜工本處修救世名曰臌脹無憂丹使天下之患膨病者免此刀割之厄藥刀…功…分淸理濁通達九竅行氣利水死蟲消積無論水臌氣膨血臌…肯得以個個生也此藥性質和平

上海永泰和煙草股份有限公司啓

大仙女牌香煙

孺各界最歡迎之

兜安氏美容膏

用法 將膏擠在掌內用指調勻週搽面部頸項然後用乾淨巾輕輕揩去油光則香艷柔

皮膚開裂乾燥面色黑暗容酒刺用此膏搽之轉爲雪白細嫩持久搽之可以變媸爲妍

各處均有出售
每筒洋三角半
每打洋三元半

上海中西名醫一覽表

本社以副病者之要需特將海上著名中西醫士彙集成表在本報闢一欄詳載各醫士之科目地址門診時間電話號碼俾求診者不致盲要並可同登壽域也

方菊影 內外科花柳科 法界打鐵浜太平橋震成里 **大方醫院** 上午九時至下午三時 電話中央二五六二

陳謨 (小兒專科) 地址診所電話 北四川路武昌路口 (小兒專科療養院) 北一九八九

靈力療病所 依哲理的研究不用藥物針灸療治一切男婦內外疑難各症現治愈一萬四千餘號診所在英界南成都路大沽路口合安里七〇六號上八時起至下四時止另有醫例

陳無疾 (科目)內婦傷寒小兒等科 (診所)南京路大中烟公司 (時間)上午十時至下午二時 門診二時至七時出診 (電話)中央三六四一

醫學士江周海 統治內外各科精醫花柳 診所 白克路公平里五十九號 時間 上午九時至下午七時

張宏士 (醫學士) 內外花柳科 精注射療法 上午送診▲九時至十一時在法界嵩山路仁和里後面鴻儀里四號 下午例診▲三時至七時在英界永安公司西面惟新里第一弄三家

傅于康 牙科專家 診所 南京路泥城橋三六七 時間 上午九時至下午五時

黃佐文(內外科) **強志堅**(花柳科) 精醫新老白濁下疳橫痃痔瘡梅毒及生殖器隱病內外各科 (診所) 英大馬路中段一樂天茶樓對面二百五十六號滬唯醫院

陸露沙醫生 肺癆專科 診所 上午九時至十二時在閘北寶山路天吉里本院 下午五至八時在二馬路永安公司後面露沙醫院 電話中央一五七九

林惠貞 (留美醫學女博士) 專門婦幼內外產科 診所 南京路勞合路對面利濟藥房 時間 下午一點至二點 電話中西六八二四 住址 住宅中西八七九 海格路紅十字總醫院 急症隨請隨到

應永峯 牙醫專門 鑲牙需用精料 藥品均是歐美各國 拔牙補蛀止痛鑲牙等毫無痛苦永不復發 過鑲金套磁牙 鑲橋均用金托與全口另粒均生成無異 診所甯波路四川路口永安牙醫局

秦山淼 工商醫院 英租界四馬路和樂坊三弄 (電話中央五八八二) (上午)兼蘇州同鄉會蕙衛醫院醫務

德醫鄭邦彥 內外科戒煙花柳各科 診所 白克路懷德里二百十九號 電話中央三八一九

張汝可 (內外科) **滬北醫院** 診所 老靶子路東首十九號 (電話北二六九九)

丁鵬山 祖傳推拿醫士 診所在山海關路六百十號 祖傳推拿問世歷有年數凡喉症及男女一切疑難什症小兒慢驚風等一經施以手術莫不奏效神速今仍在原處侯診如遇危險喉症等請一試便知

趙子求 (男婦大小方脈) 沈琢如門人 醫室坺橋北堍任老吉坊三北五八號 電話北九五九 門診上午十時至二時 出診下午二時至五時 (診金不計)

牙醫周少秦 醫局設北江西路自來水橋塊天潼路口

推拿專家丁鶴山 診所 北京路壽聖庵隔壁康里四九七號 電話中央九八九

◎德醫格來閣理陽◎ 本醫生專治內外科神經病花柳科注射德國老牌六〇六九一四及電術療病效驗如神凡問診於格君者莫不妙手同春現設診所於南京路B字十一號中華懋業銀行樓上 (診所時間)上午九時至十二時 下午五時至七時 (電話)中央一百六十九號

萬源昌義記珠號

本號向設在新北門內舊校場專售新光精元珍珠等皆乎五十餘年貨品精良早荷顧客贊許定價克己九折無二包退回換竭誠相待毫無虛飾兼收精元珍珠特別優價倘蒙惠臨無任歡迎之至

衞生文明日用必需品

双美人牙膏

衞生雙美人牌香牙膏由錫筒壓出之裝置

雙美人牌牙膏係以科學發明爲本工廠最得意之製造品近又加工改良精益求精且減價出售以副各界諸君歡用之盛意

本埠新聞

各團體對日運動之激昂

▲上海對日外交市民大會執行委員會、前日（念八）下午八時續開第三次會議。到十五團體代表四十餘人。推任矜蘋主席。（一）報告各埠來函。（二）派交際員接洽各報。爲登載日商廣告事。（三）又委員起草對日經濟絕交計畫書。由文牘股歸納後。提交第四屆（星期六）會議討論。（四）徵集各界對於經濟絕交方法及意見。除在各報刊登廣告外。並函致各大商幫公司工廠公所等。俾集思廣益。（五）上項徵求案。自登報日起。定十日期截止。（六）寧波同鄉會各路商界總聯合會派定會計庶務兩幹事。（七）募集本會經費案。（甲）加入各團體自由捐募。（乙）到會各團體認繳。當場認六百六十元。（八）各項用費均由庶務股主任。送總務股主任簽字。向會計股支取。（九）各股互推主任一人。（十）文牘起草各股辦事細則。（十一）市民大會議決援助留日學生案。致電日本國務總理。（十二）各股幹事每日於一定期間到會辦事。如遇有事告假。亦須派代表到會。（十三）文牘股請余王二君爲常駐書記。十一時散會。

▲本埠總商會昨得哈爾濱總商會來函。報告該處對日運動情形。略謂敝會日前會同各界組織一國民外交後援會。專討論旅大問題。並於本月十九日舉辦市民大會。沿街遊行。作示威運動。當以全體市民名義。電達駐京使團。請轉電各該國政府一致主持公道。有此激昂之民氣。或亦可引起友邦之同情。敝處居中外交通要地。洞悉各國朝野人士所具之理。不識以此舉爲有當否也云云。

▲各路商界總聯合會　外交委員會。前晚常會。到委員十七人。議決（一）大示威遊行舉行後。應靜待短時期。以待日政府之轉圜。一方仍須暗中聯絡進行抵制。各路由出席委員負責相機實行。（二）抵制應自動。其有不明實情之商店。先行勸告。檢查極易紛擾。暫時從緩。（三）各路商店實行抵制情形。由各委員每三月報告一次。（四）函請市民大會執行委員會。積極進行抵制。并正式推派代表出席。

▲浙江路商界聯合會。昨日下午開緊急會議。虞仲咸主席。主張函請救國聯合會市民大會委員會積極進行。結果請文書科致書該兩會。胡伯陶認議。通告本路各商號停進劣貨。勿用日本各銀行鈔票。結果請孫鏡湖起草。印發傳單十萬張。通告本路及全埠各商號。林仁政提議。拍電北京政府請其宣布對日交涉經過情形。結果公推主席起草繕發。歐陽簡敘提議。組織對日外交宣講團。結果公推虞仲咸許受仁爲宣講員。議畢散會。

▲北山西路唐家弄兩商聯會。昨午開會。決議根據對日經濟斷交案。主張組織大規模之演講隊。公定適當資料。及切合本題之寓意畫。編制總隊分隊。分赴內地演講。一方面研究辦法。實行經濟斷交。並函致市民大會執行委員會提案。

▲閘北五路商界聯合會。昨日下午一時開緊急會議。到各路代表二十餘人。由李廣珍主席。結果議決。（一）組織調查部。檢查劣貨。嗣後不得再進。（二）發起露天演講。間日一出發。（三）即刷通俗傳單五萬張。由各路代表代發。（四）在各路緊要處懸挂「收回旅大」「取消二十一條」等白布橫額。（五）電桿上貼各種警告。推派代表向電局要求。（六）推派孫啟英向各團體接洽。

▲上海雜糧油餅交易所同業各行。昨日下午在該所經紀會內開會。咸謂日本二十一條不取消。旅大不交還。我業與日永遠斷絕經濟關係。不達目的不止。遂議決同業已與日商訂定買賣之期貨。限陰歷三月底與之結束四月初一日起。同業貨物一律不得裝載日輪。如有違犯等情。查出由衆處罰云。

劉冠雄將抵滬

▲王周軍隊有衝突說

此間旅滬閩人得閩中電訊云。劉冠雄准三月念九日趁通濟艦離閩。約今明日可到滬。略作勾留。即赴往甯。與杜錫珪接洽後。即至北京云。又周蔭人軍到延平。前部已抵水口。與王永泉駐軍發生衝突。該處居民紛紛逃避。或將有戰事發生。

力爭運洋增費三誌

▲銀行公會致滬甯路局函

北交部自令路局將私家行莊運洋優待條件取消後。金融界羣起反對。迭誌本報。茲續將昨日上海銀行公會致滬甯路局長函錄下。敬啟者。滬甯鐵路運洋加價一事。私家行莊以負担增重。礙難遵從。曾由敝公會聯合本埠錢業公會。電部懇陳困難情形。並函請貴局屆期勿遽增收。靜候部令解決各在案。茲據甯紹鎮丹常錫等埠錢業公會函電呼籲。以此案疊害無效。相約自四月一日起。暫停運解現洋。勢甚激烈。查滬兌爲各行莊重要營業。金融賴以周轉。倘因運費加價之故。停止滬兌。必致釀成意外風潮。關係匪輕。昨又電部痛陳利害。力申前情。頃敝會副會長孫景西君。接乃叔交通部孫次長來電。部中對於運洋加價事。現正研究持平辦法。想不日定有部令宣布。特再專函奉懇貴局。屆期萬勿增收運費。仍靜候部令辦理。並祈貴局速將各行莊恐慌情形。據實電陳大部。懇請迅速解決。庶免激生事端。擾動大局。實級公誼。（下略）

浙女師風潮之原因

▲爲自治會問題

此次浙女師風潮發生後。各界咸極注意。茲據與該校有關係之人云。去年下學期。該校學生要求組織學生自治會。爲校長拒絕。致未成立。於是學生方面聲言於本學期內。無論如何必須成立。進行甚烈。葉校長知非言詞可喻。並遷恨於學生中之提倡者。遂於今春開學時。將中二張呂二女生。假以『性情偏激難以施教』八字斥退。學生大譁。立請校長撤銷條件收回成命。復經張呂二生家屬。一再婉商。得仍繼續入學。已將行李搬入。本可無事。乃校長必欲各記一大過。學生憤其食言。致激成此次風潮云。

白俄軍人運動回國

逮次避難來滬之白俄軍人一萬餘人。留落租界各處。衣食不全。境況窮迫。前該國勞農代表越飛來滬時。曾有與等如能服從勞農政府之命令。不再反叛。當可准其回國。不加罪罰之宣言。故多數均切望早日回國。現聞該難民等已委托海軍中佐密合沙瓦諾甫氏回國。懇請勞農政府特赦。并准其一律回國生活。該代表業已起程云。

旅滬韓僑將開國民會

▲日領照會嚴防

旅滬韓僑。近擬定期在上海舉行韓僑國民大會。召集各地僑民。討論組織韓人團等各種進行事項。日總領事恐其同國。特照會中外官署設法嚴防。

法軍艦明日到滬

▲宣傳法國工商狀況

法總統米蘭氏。此次派外交書記官貝伯爾氏。商部次官羅加氏。僑民長官基羅氏。工部他波氏。海軍參謀利少將。率巡洋艦二艘。載法國工商影戲來華宣傳。由布列斯港出發時。法總統曾親送之。並期中法兩國於經濟上之親善。現該兩艦已經過紐加蘭德尼島。馬尼拉、橫濱、神戶、長崎等地。定明日來滬。兩艦皆參過大戰。同爲千九百五十年所建造。一名谷爾馬號。長四五〇米突。橫二十一米突。載重六四〇〇噸。一名糾爾密奧號。利少將乘艦。除氏及代表外。兩艦將官共七十六名。下士二百十七名。兵士千五百名。在滬遊覽一星期。即將赴安南宣傳。聞交涉署定四月一號開會歡迎。

樂志華案前昨兩日審訊詳紀

▲慘不忍聞之廿刑……曾絕三次又復吊打……柯司醫生之證明

甬人樂志華。延律師在英按察使署控被虹口捕房二西探二華探與一日探。於二月五日晚。用非法酷刑傷害身體一案。二十八日開審。英按察使葛倫升座後。先宣讀訟案。略云。本年二月五日。虹口捕房二西探二華探與一日探。濫用非刑。致使原告身受重傷云云。原告律師爲麥克樂與謝永森。被告律師爲哈禮士。捕房律師梅體爾。審時先由原告律師起立聲稱。本年二月五日。原告因與身爲總巡之主人意見不合。向之告退。主人即領其入虹口捕房。交與捕探查究。後即細述被虐歷過。樂志華自稱甯波人。年二十二。在外國人家充當僕役。已有三年。麥克樂問以今年二月起在何家服役。樂答在西捕白洛色家。又問其家與何捕房相近。答云虹口捕房。又問白住何處。答住虹口捕房。又問爾何日上工。答二月二日。問在捕房內有事做否。答毫無。我祇在白家做。問曾至捕房內否。答否。問二月五日發生何事。答是日午飯時。向主人（被告）辭退。當蒙允諾。但邀其隨行。二人于是走入虹口捕房之問案室。室內見一西人。主人與之談話。彼不明瞭。言至此。麥克樂令原告指出該西人爲誰。原告即指巴清。問時約幾點鐘。答下午十二時一刻。至此原告續述云。及主人與該西人談畢。二人令我隨至別一室內。我跟過堂弄。走入一空屋。二人坐在火爐旁談話。未幾。白（即其主人）謂我曰。你可坐在旁邊。原告以爲主人此時已起立。爲僕者不應坐。不敢遵命。孰料巴清即走來用足踢我。使我坐在矮凳上。又被掌頰二下。打後彼即回至火爐旁。仍與主人談話。我坐下時見一華人自洋台外之門而入。至我坐處。二外人與之語。我不知所云至此如何。麥克樂曰。汝知此華人姓名否。答姓楊。今在公堂。（指給官看）原告又云。二外人偏出外出。楊問我姓甚名誰。何處人。原告一一告之。楊問我爾知爲何到此。我說不知。我告主人欲他去。主人命我跟至此間。楊云爾至此間已犯數罪。爾知此間爲何處。乃特別包探之房間。我當時頗驚駭。告以我欲辭工不做。而主人乃帶我至捕房也。當時楊又問我云。爾知白洛色家中失竊否。我答不知。楊又云。余亦甯波人。爾不如快招爲妙。直說最便宜。如爾非甯波人。將先用刑。今爾招出。我可告爾主人。即所偷之物不能全歸。余亦可向之說明。（原告言至此。覺脚踝痛而坐下。官即准其坐下。）我告楊云。我實未偷何物。倘認偷錢。則或是衣服。倘認是偷衣服。或是錢財。二人正談時。又有一華人姓吳（原告亦當場指認。）者入室。楊告以彼欲去進午餐。改由吳詢原告。至此麥克樂又問。楊與爾談幾何時。答一刻鐘。原告續曰。吳語我云。爾取錢否。速招。不招則當用刑。將爾吊打。想你吃不起苦。我告以並未偷錢。無可供認。吳云。白家失洋八百元。快招。且云。到此間。口最硬者。亦可用刑得招。故爾不如直招。我怕受刑。假認偷四百元。二華人即問錢存何處。答以已用盡。二人不信。以爲一夜用不了四百元。我告以有若干在白克路甥舅家內。於是巴清吳姓及其他三人。即偕至白克路。原告向舅母要錢。舅母頗以爲異。至此麥克樂又問曰。此時何人在場。答云巴清與吳姓二人。此時被告律師哈禮士起而反對。由問官將反對語登記。原告續曰。我將被誣之事。告知舅母。其初滯至捕房。聞須吊打。大爲驚嚇。因怕苦刑。故已僞認。問舅母能否借四百元救命。因已認偷四百元。錢在甥舅處。舅母不允我請。復由吳帶回捕房。至此麥克樂又問曰。爾與母舅說話時。巴清始終在場否。答然。又問彼發言否。答無。問爾回捕房乘汽車否。答然。到捕房後仍入原室。室內有長玻璃窗。吳向一外人言未能取追銀錢。麥克樂又曰。何人在室。樂答吳及一外人。（當時指出甘布德）麥克樂又問。巴清在否。答在。彼與甘布德先在室內。官問曰。然則巴清與爾同坐汽車回來。麥克樂問仍是以前所入之室否。答然。又問二外人留在室中不去否。原告曰巴清不久即出室外。惟甘布德仍留室內。有數華人云。未取得銀錢以前。應使原告受刑。始能獲贓。至此哈禮士律師起而反對。謂以上所言。不足以牽及甘布德。）原告又曰。後聞甘布德用華語言曰。爾何以不能將錢取來。吾是老上海。吾必須將爾打死。言時有一華人（原告不知爲誰）入內。令我脫去衣服。我即脫去馬褂與長袍。祇餘棉襖襯衫與褲。甘氏又用華語。令我伏方桌上。面向地。時楊吳上前。不知何人將我二手縛在桌旁。又一人在桌彼面執我二足。甘氏乃上前解去我之皮褲帶。用以爲鞭。向我痛打。彼又脫我褲子。打我下身。鞭時彼云。我是老上海。打死一中國人。甚爲容易。如今將爾打死。祇要明晨呼一地保收屍可也。此時余全身覺痛。痛極而呼。呼時見一華人前來。用一乾手巾塞住我口。甘氏又鞭我三四分鐘。始取去口中乾手巾。我遂承認。己將銀錢寄存極司非爾路四十號華人家中。問我該處是何人之家。我說張菊生先生處。言畢耳聞有華人云。我答不信張欲此款。於是該西人（甘布德）又來鞭我。問我將錢放在何處。我說實在交予一老媽。彼係余寄母。住極司非爾路四十號內。即有人問爾言確否。答確。西人云不信。非吊打不可。於是吳楊二人即以堅繩反縛余手。將我吊在漆匠所用之梯上。我吊時彼西人云給我吃雪茄烟。即有一人華人不知爲誰。取來吸水煙所用之紙撚二個。長三寸許。塞入我鼻孔。燃其一端。如紙煙然。煙出直冲二目。目不能張。又不能呼吸。周身覺痛。汗流浹背。一喘即咳。是時我耳聞有人云。白氏失去之銀共七百四十元。計七百元鈔票。及四十元外國銀行支票。繫在一起。又聞一人說。七百四十元包在一處。如何彼祇拿四百元。必定全數被彼偷去無疑。該西人又用華語問我云。到底爾全數取去否。實在放在何處。快招。不招即將爾吊死。盼早召地保收爾屍身。我聞此語。立招全偷。並謂寄在極司非爾路。計余吊約十分鐘。始從梯上放下。由楊及一不知名之人。爲余加上手銬。外人華人及車夫。伴我同往極斯非爾路。麥克樂又問曰在何時。尚記得否。樂曰在極斯非爾路。約在五點鐘。審至此。時已正午。宣告退庭。

至下午二時續審。樂續供曰。至極斯爾路後。有一華人出來開門。問我何以如此。我告以被誣偷一西人洋八百元。因不能忍受毒刑。故已僞認曾取七百四十元。特來請守門人去求太太。哀憐借錢。言至此。楊阻我往下說話。並云彼在捕房已認欵交予一老嫗。時主人之女聞樓下人聲嘈雜。在樓上陽台觀望。因素識我。故問我何事。我即告以此事。請小姐商諸太太。借我七百四十元。並說實在再吃不起刑罰。至此華探又阻我發言。並云誰令爾在捕房招認。不必東西胡說。速令老媽出來。爾竟是欺騙我。爾當我是戇大。速與我一同回捕房。原告續稱。實未行竊。特爲刑所迫。遂致招認耳。此二十八日審判時之情形也。

昨晨（二十九）繼續審訊。仍由葛倫升堂。樂志華續供。謂後即被帶回至問案室。時巴清與華人均在。彼又被帶至問案室後之一小室。勸令我蓋手印。並至外間磅重。然後鎖我於問案室寫字台前之鐵欄內。一華捕入。將我束帶取去。由一西人帶入牢監。約留三小時。始入睡鄉。後有一穿制服之西人入內。將我帶至日間被吊打之一室。其時甘氏在內。彼見我。即用華語謂我曰。爾今晚招供否。如爾今晚不招。爾須知我爲老上海。今晚定將爾打死。明晨呼一地保來收爾屍可也。言畢。彼又舉手。我見其欲打。即認贓銀存在白克路三舅父處。甘氏當謂。爾如再說謊話。我決置爾死地。於是巴清遂偕我及一未穿制服之日探。一華捕。一車夫同往該處。及至其地。巴清仍留守門外。我與日探華人同上樓。我哀求未得結果。追回捕房。又被三人協同毆打。該日探並用手杖猛擊我。同車之四人均在室內。彼等入室時。正在午夜。甘氏見我被打。彼亦加入。脫去外衣。以拳足踢打。日人以杖擊我。因用力過猛。杖觸我身而折斷。我痛不能立。橫臥地板上。該外人見此情形。改打爲踢。我遍體鱗傷。余之手銬。其時並未除去。幾乎不能動彈。及後取去手銬。外衣亦被剝下。祇餘一身薄衫褲。又復加上手銬。令我立近方棹。將我二脚縛於二桌脚上。令我伏在桌上。將一木棍橫置手銬間。一華人推之。該西人（甘氏）打之。更有一日人用一短棍。猛擊余之背部與下體。爲時約歷一刻鐘。彼等始行罷手。當時並不責令我招認。繼甘氏又謂。今晚余必置爾死地。我必打爾至死。此時見巴氏離室外出。惟我神打時。彼在室與否。則不知悉。此時約在十二點三十分鐘。嗣後則未見之。蓋我已暈去。不省人事矣。官問此後仍被縛在桌上否。答被打後即解縛。但甘氏用臂緊壓我頸。至我暈絕後彼始放手。我雙眼翻翻向上。蓋已不能呼吸。彼至此乃擲余體於地。迨我醒後。知臥地上。該西人（甘氏）尤不甘心。復用力緊捏我頸。擲之地上。如是暈絕者三次。至第三次醒後。彼等拉我起立。去我手銬襯衣。僅留一條薄褲。彼起立後。華人西人日人又反縛余之雙手。臨空吊起。使足不能履地。並又用繩縛我雙足。甘氏又云。再予以雪茄。彼等乃拉我足。復用足踐繩以堅其縛。繼以紙撚塞我鼻孔。燃其一端。烟衝雙目。目不能張。此時我雖赤膊。然尙全身流汗不已。甘氏非常得意。自言余必使爾死地。彼遂用拂帚擊我。至紙撚火滅始止。彼又將巴燼之紙撚棄去。用白布將余面部包紮。日人又緊壓我之肋骨。上上下下無已時。我此時動彈之能力全失。然猶思呼痛。後復被吊起。我再暈絕。失去知覺。彼等於是遂澆冷水。我醒時。但覺全身均濕。甘氏手中尙握一瓶冷水。前後共計澆水三次。最後一次我醒時。見華人日人西人皆掌我頰。後又放下。然我手足巳死。不復如前之能自由活動。我巳不能站立。彼等勉強使我站立。並令我在方凳上運用余之雙手。此時我全身苦痛。心欲動手而手已僵。西人問我何故不動爾手。我答不能。該西人又謂爾不必作假。不然又要吊打。爾知否。我當告以我實不能動彈。西人又以皮拂帚擊我臂。但我並不覺痛。旋由西人與日人挾我二臂振之。約三四分鐘。始能稍稍展動。繼又命我穿衣。我亦答以不能。彼等三人助我穿之。

供畢。被告律師哈禮士。向原告詰問第二次赴白克路之情形及時間。以及回捕房後被打之情形。並請求堂上減輕巴清所犯之罪。問官詢哈欲保存此駁單否。哈答無須保存。問官遂宣讀供單。令供者簽字。繼詢吳淞路虹口捕房之梅醫生。彼云在二月六號下午。爲原告驗傷。臂尻均有傷痕。驗時祇有十分鐘。驗後原告仍被帶回捕房。至伴原告來就醫之人。係一穿制服之西捕云云。

後又傳柯司醫生詢問一切。柯云彼於二月七號下午四時。在北蘇州路醫院中檢驗原告之傷痕。約歷二小時之久。彼已不能自由行走。左眼右耳二臂一手右足及右臟均受重創。原告內傷甚重。醫治恐難完全奏效云云。此昨日審訊情形也。

惠工債權團正式起訴

惠工銀行宣告清理後。存戶大部份均屬工人。以血汗工資。一旦倒閉。羣起恐慌。遂組織惠工債權團。屢與清理人交涉。要求發還存款。置之不理。而債權團以該銀行正副理事長正副經理。皆係本埠商界有名人物。身家亦極富厚。不應吞沒存欵。公舉代表胡秀山。延請律師昨已具稟公共公廨正式起訴。

專醫腎虧遺精陽痿早洩艱嗣

……診費五元……醫室在上海……
外埠患病者亦可通信求治
醫例　門診五角上午九時至十一時　出診二元下午一至五時
洗症　白帶一元　花柳二元
產科　平產五元　難產另議
介紹人　許鋆雲　伍厚卿　陳炳謙　唐拾義　康有爲

歐美航運界運費同盟

歐洲各輪船公司。近又開同盟議決。將皮毛類特產物類各種出口品之運費。增加十五元。即日實行。又紐約航路之太平洋同盟（十公司）。美國船舶院同盟（四公司）。紐約同盟（十公司）。向來運費不一。時人稱爲三角同盟。現三同盟已決議合併。將運費統一。并一律照舊率增加十分之二。定四月一日實行云。茲將議定之新運費表錄下。（由滬運至紐約）棉花一〇（以美金一元爲單位）羊毛一二。豆粕一二。牛皮一三。豆類一〇。煙葉一五。豆油一五。帽子一二。磁器一八。古董一八。蛋黃一六。胡桃三〇。絹織品二〇。頭髮一八。大豆一五。生絲二〇。

總商會獎勵實業建議

本埠總商會昨致北京農商部電云。民國三年頒布之植棉製糖牧羊獎勵條例。其第四條內開。第二條之規定而給獎者。須經該管縣知事出具切結。呈由該管政民長官轉呈農商部查實給予之等語。竊當日立法本旨。殆以保育政策爲國家行政應有之設施。故明定責成。統由鈞部辦理。而外省不𣏾爲公文之承轉機關。惟是頻年以來。部款支絀。此項條例。迄未實施。而外省如山西等省。已有另訂植棉牧羊專章。以省款自行舉辦者。揆諸當日立法之情形。已有不同。自應酌加變更。以期適合。擬請於第四條內添入一項。列爲第二項。（第二條之規定。各省有自願以省款辦理者。得於不牴觸本條例之範圍內。另行詳定專章辦理之。惟須咨明農商總長備案）。又於第二項下再添一項。列爲第三項。（各省自定之專章。得將獎勵金額酌量加增。但不得較本條例第二條之規定減少）。蓋以此項獎勵。如由各省自行分報辦理。範圍較狹。措辦較易。山西之事。是其明徵。於發展實業前途。不無裨益。應請鈞部發交修訂法規委員會議決施行。上海總商會叩勘。

清華留美生出發期

▲八月七日

本埠北京清華學校派赴美國留學額。已定九十八。由青年會留學招待部經理。將於八月七日乘中國郵船公司之南京號西輪。於上海出發。聞其他自費赴美者尙有五六十人云。

法捕房檢查中國工會

上海各工團發起「全國工團工人自救會上海部」。實行工人和平自救六策。並擬定簡章。報告法捕房在案。當籌備之始。擬假黃河路一百二十八號「中國工會上海總部義務學校」爲臨時通信處。現聞該會會所已遷往虹口。近復有人報告。謂該會仍在黃河路。故法捕房於前（念八日）日下午四時半。派中西包探前往檢查。結果無違法之處。昨（廿九日）上午十時。該會幹事陳國樑親赴捕房詢問。當由捕頭告以檢查原因云。

工部局放寬馬路

靜安寺路跑馬廳西南之馬霍路。每年春秋二季賽馬。路旁常停放汽車馬車。非常擁擠。行人咸感不便。茲聞工部局擬將該路北自靜安寺路起。南至愛多亞路止。展寬至六十英呎。又聞赫德路及西蘇州路均放寬至五十英呎。

李思浩南下赴杭

李思浩自經張載揚請准特赦後。已於前日由津浦車南下。日昨到滬。即轉車赴杭。

蘇社今日開新理事會

蘇社今日在上海總事務所開第一次新理事會。選舉主任理事及駐會理事。南通張季直及子孝若亦均來滬與會。並聞該社社員李味青方家珍。昨提出意見書於新理事會。內分一制定省憲。二監督省財政。三恢復地方自治。四禁止變相獎券等四節。請從速執行云。

新加入公廨之華律師

▲何世楨何世枚

法學博士何世楨何世枚。前習法律於上海東吳大學法科。民國十年暑假畢業。得法學學士學位。旋赴美國密昔根大學研究一年。復得法學博士學位。去年八月歸國後。久居滬上。茲聞不日即設法律事務所於公共租界卡德路九號。今晨特在會審公廨關正會審官英副領事前正式加入公共公廨云。

對日運動中海運狀況

▲日貨反形增加

近週以來。海外各航線均已呈復蘇氣象。歐洲航線因匯價不定。各輪船公司競爭劇烈。比較冷遝。每船出口。胡蘇裝運約七八百噸左右。生絲僅有二百餘噸。印度航線。因現屆產棉時期。故運輸非常擁擠。國內航綫。如長江廣東等埠。則因川亂騷擾。時局不靖。商貨多半停運。與去年年底時不相上下。北部航綫。如青島大連等處。運貨亦極旺盛。惟日本航線。當此對日運動劇烈時期。輸入貨物。忽較前時大爲增加。殊出意外云。

李曼英指控顧無爲

在大世界演新劇之李曼英。投公共公廨刑事科。指控任雲南路福裕里七十號之新劇家顧無爲。於本月十八號串同多人。私行監禁。并以强暴手段恐嚇。迫令訂一不利與原告之契約。同時又將值價洋九十元衣服取去等情。由中西探將顧拘入捕房。存洋三百元保出。昨晨解堂。先由被告律師聲稱。本案見證甚多。請爲特別訂訊等詞。原告律師起而反對。中美官判退候展期七天再訊。

南洋約翰賽棒球展期

南洋約翰二大學校棒球隊。本定前日（二十八）比賽。適值大雨。未克成賽。聞已改期下禮拜云。

青年協會籌備大會議

青年協會因將舉行全國青年大會。特於昨今二日在博物院路二十號該會藏書樓召集華東區籌備會議。各處城市及學校青年會代表到者。有本埠南京杭州甯波蘇州蕪湖江陰等處五十餘人。每日自上午九時起至下午五時止。公推顧子江爲會長。謝扶雅沈體蘭爲書記。討論大會日期。約在十月十一月之間。地點則漢口或濟南云。

合作購買部改選職員

復旦平民學社附設之合作購買部。前晚七時。召集股東會議。到者約三十餘人。結果議決內部改組。分董事及執行兩部。董事部五人。內設董事長一人。查賬員二人。書記一人。執行部設正副主任各一人。廣告員一人。會計書記各一人。推銷員無定額。當選董事許紹棣張廷灝溫崇信沈國勳屠中蟠五人。正副主任爲唐文彬張文棟。廣告員爲劉百年。會計爲龔鴻基。書記爲陸邦榮。總部暫設江灣復旦大學內。

女青年會春季交誼會

崑山路女青年會。每月原有會員交誼會之舉。茲准於本月三十一日（即星期六）下午三時舉行。并請名人演說男女交誼問題。有音樂跳舞影戲。以助餘興。

聖瑪利亞同盟會將開會

聖瑪利亞同盟會。將於四月六日下午六時。在南京路梵王渡俱樂部開春季交誼大會。屆時除聚餐遊戲等外。有該校傳校長及女青年協會杜女士演講。欲赴會者。須在三號前報到。以便定座。

兩江女師昨日之演講

歐陽予倩昨偕夫人韻秋女士。至鄧脫路兩江女子師範。演講文藝與女子之關係。略謂女子之與文藝。尤有關係。蓋性之所近云云。講畢。由該校與天倪陞禮華導引參觀。盡歡而別。至該校戲劇學。現由歐君担任教授。

中華武術會職員會議

南市中華武術會。二十八晚假公共體育場樓上開第三次職員會。推獎發源主席。（一）議經常費問題。留待下次會議解決。（一）議建築委員長問題。謝强公主張暫請總幹事担任職責。原有職員繼續協贊。因李會長未到。緩議。七時散會。

國語運動學藝會開會紀

國語運動學藝會。前晚在申江大戲院開會。來賓有千餘人。各項遊藝均甚可觀。中以國語專校之文藝表演「神仙姐姐」。國音字母獨用各節。及火棍等爲最有精彩。

廣肇公學新建築將興工

上海廣肇公學新建築工程。已由發記公司承辦。定於今日簽立合同。尅日動工。限四個半月工竣。該公學於秋季始業前。可以遷入。

滬江學生集議慶祝母校

滬江大學畢業學生。以母校今夏六月爲十五週紀念。前次推舉各組委辦。茲因爲時日近。爰定今（卅日）日下午四時一刻。在青年會開會。

公共體育場賽球消息

本埠公共體育場足球隊。在去冬與各大學及西人球隊比賽。屢獲勝利。茲聞該場共和樂華兩網球隊。函約英捕房球隊於本星期日在該場作末次比賽。場之四周新建有看台。輻壽博愛長樂永康親仁等五座。均高八尺以上。

復旦中學音樂大會紀

復旦中學音樂會。昨晚七時開第七次音樂大會。首由會長程午嘉主席。報告上年會務。及本年之希望。畢。全體合奏東流水蜻蜓點水等曲。○蔡繼焜君之古琴。關君之琵琶。○江君之銅絲琴。李君之凡亞鈴。石君之風琴。何君之京調口琴。○王君之蘇灘。又有三四人合奏之歡樂歌游月宮飛花點翠等曲。最後討論會務。要求校中添置軍樂鑼鼓等件。次選舉。結果。程午嘉仍爲正會長。蕭賢紹副之。王炯爲會計。○舒照元爲書記。十時散會。

地檢廳錄事捲逃三紀

上海地方檢察廳收發處錄事黃偉臣。私取罰金四百元潛逃等情。迭紀前報。茲悉車廳長遂即根究黃偉臣之保人。前日已傳諭將款賠償。否則未便。昨午法警等探悉黃匿跡某處娼妓院中。乃稟知車君。備文照會捕房。馳往協捕。

閘北殺警案之近訊

江蘇全省警務處長王桂林。以淞滬五區警署巡警張鳳嶺賈富明。遭匪謀斃一案。迄今已逾三星期。而兇犯尙未破獲。爰派員赴滬究緝外。一面知照淞滬警廳長徐國樑。嚴飭所屬上緊偵緝。故連日該廳各探警因事請假者。均奉飭不准。如果此案兇犯一日不獲。則該探警等一日不能離職云。

黃家闕路組織商聯會

黃家闕路商店。特組商業聯合會。茲錄其緣起云。邇來滬上各界組織團體。日見其多。而本路一帶工廠林立。商賈輻輳。環觀現象。日有興感。爰特組織斯會。冀以交換知識。聯絡感情。凡本路商界同志。均祈勿我遐棄。共襄此舉云。

議事廳音樂大會第三日

中國救濟婦孺會。假龔大馬路議事廳開音樂游藝大會。念八爲第三日晚八時開幕。該會西樂學生全隊奏樂。聽者讚美。並請陸禮華女士火棍。羣賢女校全體女生跳舞。以及各種新穎幻術奇特技藝等。散會時鐘鳴十二矣。

海昌公所行將改選

本埠海昌公所。爲旅滬海甯同鄉所組織。昨日通告各同鄉。定於陰歷二月二十三日下午一時開選舉大會。報告壬戌年帳略。請均參與云。

地檢廳焚土之公函

上海地方檢察廳昨致各機關公函云。逕啓者。案查敝廳自十一年七月一日起。至十二月三十一日止。所有沒收烟案內各項物品。業經造册飛請江蘇高等檢察廳定期焚燬。派員監視。並轉請江蘇省長屆期派員監視在案。茲奉高等檢察廳指令開。着於本年四月二日下午二時。在敝廳門外當衆焚燬。廳即遵照。除分函。並將烟犯姓名。暨烟土烟膏烟灰烟具嗎啡粉等件分量件數。分別布告外。相應繕册函請貴署查照。屆時希即派員來廳監視。

西節公廨停理讞政

本月三十三十一四月一二號四天。爲西國耶穌受難復活節期。（俗稱外國清明）。本埠西商均皆休業。海關亦爲封關。公共會審公廨循例停理讞政。自四月三號星期二起照常辦公。

德總領事昨日赴杭

駐滬德總領事禮爾君。及巴正領事等共五人。（昨日）下午一點二十分乘車赴杭游覽。特函達許交涉員轉函杭州王交涉署查照。

西區市民組織火會續誌

西區市民要求整頓本區火政。當由三區火會承認地方市民公舉代表四十五人。加入組織評議部。選定朱葆三爲正會長。余魯卿朱葭堂爲副會長。茲聞評議部議長亦經舉定朱子衡爲正議長。諸文綺陸星莊爲副議長。職員部分組七課。總務課凌建南方渭濱。文牘課王筱侯馬崇淦。捐務課俞閬曦徐江樓方俊傑。會計課穆蔚良朱鑫謙張伯良。調查課顏賢齡宓永堯安賓臣王文行陸寶康。交際課王立才魏肇基黃瑞鼎鄒慶伯。

福華藥行運到德國藥料

本埠民國路福華西藥行。自開幕以來。生涯頗盛。近由德國各名廠運到大宗藥料。如金雞納霜。糖精。沙利克酸。樟腦丸等貨。茲已提出發售。定價便宜。聞各埠西藥房。函購甚衆云。

江海關定期焚土通函

江海關監督公署昨函各機關云。逕啓者。三月二十六日接賴稅務司來函。本關第二百五十結。即本年一月至三月分。查獲充公烟土計共三十担三十九斤十五兩五錢。嗎啡二千八百七十三兩又四分之一。高根二百五十七兩又百分之二十六。安洛因一萬二千四百四十兩。此外尙有戒烟丸等。估値關平銀四百六兩二錢。訂於四月九日上午九時將前項煙土等運至浦東窯內焚燬。除俟清表繕就另送外。請轉致屆時派員臨場監視。並派軍警守護等因。（中略）相應函請查照。屆時派員蒞場會同監燬。仍將所派員名先行示悉。以便轉知。

五區巡官之更調

寶山縣八字橋五區警署派駐所之一等巡官劉忠明。近因辦公疎忽。昨奉飭降爲三等稽查員。遺缺以四區三等巡官井定泉調升。另以閻大勝補充四區三等巡官。昨已分別到差。

拒捕盜匪不認犯案

盜匪姚福和楊德生。匿跡靖遠街福興園老虎灶內。由中西探拏獲。拘解公堂。訊判押候查明訊究在案。茲經包探白忠麟查得姚福和於去年三月十五號晚。持械糾黨夥刦卡德路五百七十五號居戶陳炳林家。昨日傳同事主。將該犯解廨。西探長克羅香華探白忠麟相繼稟稱。是晚得眼綫報告。謂有盜黨在滿庭坊福興園茶館內。聚議圖刦。我等當即往查。見第一被告即出手槍開放三響圖逃。我等上前將伊拿獲。並在兩被告身畔抄出實彈手槍兩枝。呈案請究。又據見證俞四王老四先後訴明被告拒捕情形。又據陳炳林投稱。去年三月十五號被盜刦去銀洋七十六元。惟盜匪面貌實難辨認云云。詰之姚福和供。年三十一歲。去年來滬找尋胞弟。不遇後。往曹家渡親家橋做小工。二月五號遇見楊姓包探之友李夢九。邀我至滿庭坊茶館吃茶。乃李忽欲小便。將手槍交我。繼而他往。我尋李無着。遂在該茶館守候。未幾包探到來將我拘拏。惟未開槍。亦無犯法。○實遭李姓所害。乞宥。訊之楊德生亦否認有爲匪作歹情事。中西官核供。會判被告均押候核供宣判。

第二監獄倒斃犯婦

漕河涇鎭江蘇第二監獄執行署誘犯婦張氏。前晚在監倒斃。昨晨報告地檢廳。下午委派張檢察官等蒞監驗明。判由堂收殮。發封厝壇。

小總會命案續獲同黨

張金壽（綽號拱頭子重室）。係劉連堂在山西路四號小總會內被人毆斃案內之同黨。案發逃避。經特別機關華探目張芝卿查悉。會同西探長克羅香。將張拏獲。昨解公堂。經中西官訊供推諉。判被告押候英領堂期解訊。

猪作夥命案將公開審理

長記猪作伙范心其。毆斃同類侯廢辯一案。經檢廳將范訊押候辦。茲悉此案連日經人在外解勸。令死者之叔侯章泉領到撫恤。投廳聲請消案。奉諭以刑事不能撤消。批斥不准。一面仍由檢察官預審明確。起訴審廳。昨并往傳一干人證。即日來廳公開審理。

搶賭洋釀成命案

川沙境蔡家路口居民鳳早春家。前夜聚賭牌九。忽發現么二牌兩只。致羣相口角。賭徒羅春林乘間搶取銀洋而逸。經衆追上。將羅毆斃。並將屍身拋入河中。翌日由地保顧耕文投縣具報。川沙縣嚴仲文知事下鄉驗明屬實。屍妻羅蔡氏泣求伸雪。嚴知事查得地保顧耕文之子顧木榮。亦在場行兇。遂帶回訊辦。一面並嚴緝其餘兇徒。

竹匠砍傷老嫗之判罰

克明路拆卸舊籬笆。有江北老嫗高唐氏在旁拾取。沈阻止不聽。致起衝突。沈即將所執作刀砍傷該嫗之頭額手指。由崗警拘入區署。旋即解科。判沈罰鍰了案。

▲誌謝　昨承同德醫學社惠贈第五卷第三期「同德醫學雜誌」一册。謝謝。

時評　三

法艦來華的感想

法國派軍艦載各部代表東遊，宣傳法國工商狀況，無非替本國工商擴張經濟能力。法國從歐戰以後，經濟上本受極大打擊，然經濟愈是困難，愈是要扶助工商界，發展對外能力，恢復國內經濟原狀。

中國號稱政府的，却不如此打算；他們視商人如財庫，募債加捐，層出不已；待工人如奴畜，殺戮鞭撻，惟其所欲。在他國是極力扶助工商，在中國是極力摧殘工商；在他國當經濟困苦的時候，扶助工商愈力，中國則搜括荼毒愈甚；無非爲國爲己一念之差，其處置相反到如此。

中國工商對於法軍艦來華，應有如何感想；中國工商要不要摧殘工商的政府？惟在中國工商本身。

（君素）

介紹良醫董翼孫

董君翼孫學問湛深經驗豐富治病用藥之細心周密求諸滬上實所難得故懸壺六年活人無數幷能以仁存心不受厚酬故敢介紹於各界人士俾知所問津焉

孫洪伊　章炳麟　張溥泉　于右任　葉楚傖　鈕永建　彭介石　茅祖權　高冠吾　穆杼齋　王一亭　秦錫圭　同啓

董君每日上午在大東門大東第一院候診下午在法租界霞飛路巡捕房對面大東第二院候診

送打
德國新出
梅毒藥針

德國新出專治梅毒藥針功力偉大藥性和平不論輕重梅毒一經此藥注射均可於極短時期內完全斷根因初次到申華人鮮知其効者故該公司特囑本院於每日下午免費注射不取分文

北河南路七浦路口東南醫院啓

商務行情

各國匯兌（三月廿九日）

中國匯兌市（星期四）

國外貨幣（三月廿九日）

金市（三月廿九日）

銀市（三月廿九日）

錢市（三月廿九日）

上海證券物品交易所（十二年三月廿九號 星期四 第一市）

上海華商棉業交易所（十二年三月廿九日 星期四）

紗布交易所（十二年三月廿九日 星期四）

上海麵粉麩皮交易所（陰歷二月十三日 星期四）

滬南米市

來源進口見平交易仍淡市價依見定勢云茲將行情列下

雜糧市

昨日華商雜糧公會做開之價

麵粉（三月廿九日）

以上九九和廠粹之價

船期

輪船進口報告 輪船出口日期（三月廿九號十三日禮拜四進口）

▲長江出口班 ▲寧波班 ▲通州揚州班 ▲定海穿山班 ▲定海石浦海門班 ▲溫州班 ▲汕頭粵出口班 ▲烟台天津班 ▲青島出口班 ▲崇海出口班 ▲威海衛津班 ▲直放天津班 ▲各國郵船出口班 ▲舊金山班 ▲香港小呂宋班 ▲西雅圖班 ▲美洲溫哥武班 ▲英國倫敦班 ▲法國出口班 ▲德國出口班 ▲各國貨船出口班 ▲北歐班

津逮秘書 **蘇齋叢書** **黃氏叢書** **岱南閣** **守山閣** **拜經樓** **百川學海** **敬告** **特價**

博古齋書店啓

探洋務職事之利器 另添課室 招收女生

陳烱明叛國史出版了

光華眼鏡公司

本公司自製各種最新式光學鏡片物質精良價格低廉如蒙惠顧無任歡迎

上海英大馬路大慶里口 本公司啓 電話中央六八九六 分公司 北京 漢口 香港 廣東

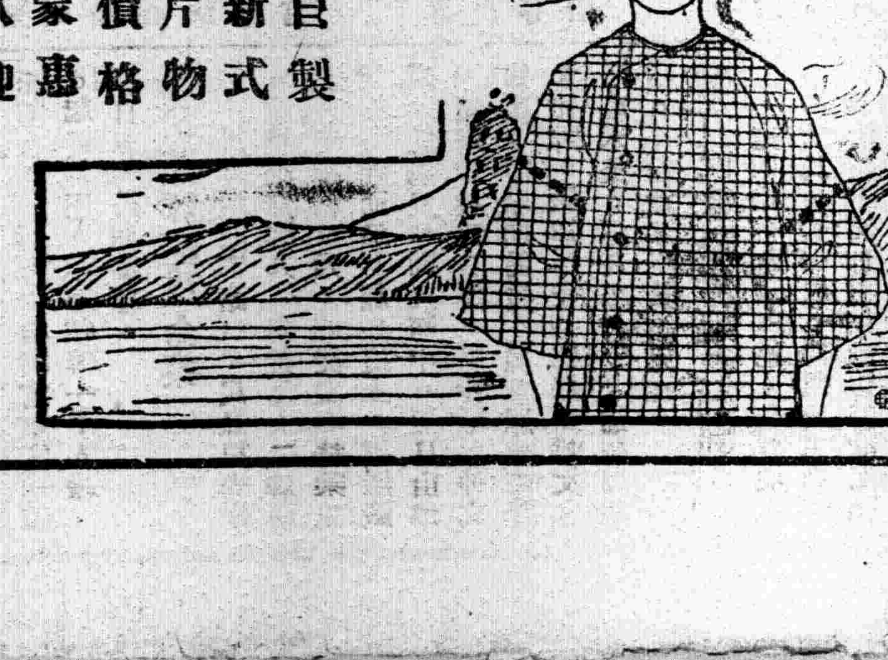

良心記嗎！一毛不拔

名之曰良心其窟宅窮極幽窅人誰得而見之然恆人之良心不易推測梁新記牙刷之良心照然有若觀火觀梁新記牙刷之良心不以其他而於其一毛不拔脫毛包換者……

諸君惠顧請到下列兩間支店認明字號門牌及有雙十商標者然後購買則不至誤購劣貨因現有無恥之徒假冒本莊字號欺騙同胞故也

上海第五支店 五馬路寶善街 五百三十八號
上海第六支店 大馬路拋球場 三百九十九號

廣東佛山 雙十牌梁新記牙刷莊啓

覺悟

中華民國十二年三月三十日 星期五

民國日報 第四張

社址上海英租界三馬路一百六十三號

評論

強弩之末

岫

弱小的波浪，衝蕩到研究室底門檻，便低頭在書案默靜看書的人們，抬頭掀視，洶湧着無限疑訴。在現在，在文言退避已不能再成問題的可疑可訐！倘有人來提出文言白話存廢問題，這豈非有兩大誤解：這誤解使他們更彷徨，在文言之下，實在

細觀這班留戀文言的嗜痴者底主張，實在步回到文言的書城。A，誤認學術思想的難領會爲語體文的難領會，反面又引起誤認舊意義的文言文爲易於了解的文字；B，誤認個性已染舊習後所認定之文言爲美而遺棄所未慣習的語體文。

年來學術界現狀怎樣了？從浮泛的問題討論轉到切實的學術研究，這是當然的趨勢而又爲學術進步的朕兆。從研究室或圖書館中用適當的科學方法，客觀的合理態度所探集的知識，再用文字發表出來，無論他用文言或語體，都可以使後研究的人瞭目不解。而事實上所發表的都用語體，於是憫惰舊學的人，因覺有的見解，以爲道是難以了解；他們又不明白這是思想難以了解，所以歸咎到語體之本身難以了解。他們忘了中國文言文體裏一般作品多是毫無內容無思想的東西，又忘了本身自幼即沉浸在文言中，以爲這是容易了解的了，以爲道是比較可以通俗的了。且這毫無意義的文言，正含着全無研究學術熱忱者底懶惰心理，這以爲作品本要如此，作品本要沒有很深的意義的。我們自然替他可憐，因爲他底對於文言的留戀，是由於自己沒會研究學術而生誤解的。

個性所認定的美，大概是不能全憑客觀而發生的；雖以濃厚的主觀色彩的積集，而形成的有許多原因：一、本之於遺傳的，二、本之於歷史的推積，三、本之於環境的薰陶。四、本之底於主觀色彩的註：文言在中國有數千年的歷史，同時有數萬萬人的信仰，而個體方面又大都從濃文言中過來，自然成爲極堅定的主觀色彩，使意志薄弱的人留戀着永不能拋棄的。所以第二誤解，也是不可免。

但是，知道研究學術的人，不斷着因循的人，終會明白文言白話必須適應環境新陳代謝的；如有人要拘守餘習戀文言於歷代之下，自然在淘汰之列！強弩之末，可憐啊！

三月二十八日

談話

青年學生在笑我們哪

元陀

從火車下來，一大羣同事的人們，當前後後遇着幾個精神充足的青年學生，他們向着局子走去。對面臉上都露出不以爲然的樣子。他們不以什麼事爲然呢？不用問了，我心中是很慚愧的呢！不是慚愧別的事，慚愧的是：「我一時一時的良心發暗」。雖說是終久沒被惡氣所蒙蔽，然而總不能不慚愧。可是別人呢？我了，我竟至於不能與他們的人們，心雖不甘，力量很弱，被惡氣壓降可憐的人們，心雖不甘，力量很弱，被惡氣壓降了，竟至變化的人們，也許有原來跟我一樣的或比我還好的人。我大胆說句話吧，你們的良心一現，立時就要叫你們慚愧死哪。

或者你們相信了我這話，還要說，幸而我們良心不大發現，不然性命都不保了。人們，明白明白吧！良心昧住，生不如死；現盡良心，也是一個死人。那些青年學生在笑我們哪，笑我們拿着吃飯，不肯上緊辦事的，自甘下流的廢物東西。

我們不是也從學生這一步走過來的嗎？不是眞用功，不頂用功，大家都是盼望畢業以後，現在已經作事了，認眞在哪裏？努力的替社會作番事吧！既畢業之後，嘗嘗社會的況味，一天似一天，中年的人，多像半截埋在土裏頭一般，一事無成，壯志全消。慚愧不慚愧呢？有話說嗎？不好意思說麼？我知道了，我知道你所要說的話了，我代你們說了吧！

出了學堂之後，各人濁着親戚朋友的介紹，容易或難的，到了一月又一月，一年又一年，許久許久，總不得到手一個小事。也有了一個事，今日調東，明日調西，薪水多，位置又高。雖和容易的一出來，就彀高官厚祿，把個人都弄得稀爛，忘了所有的人們，事事不得意，也是到大家都不好。幾時學問都到不得意的時候，何必到那個去呢？

我來告訴你們一樁事，有個畢業的學生，因爲大帽子的關係，派到某局裏去作事，可是不懂英文，不能同外國人一起作事，差不多每天一點事都沒有得作，開在屋裏坐着。可是一般人都說他無樣樣好，怪可不道的，你還要那樣的幹嗎？比什麼都好，都是假的，良心早就沒得說了。

明明一個的青年，不要幾久，夕陽裏山的暮景，就來了。我起先也不難過，我來過說：止好不難過，還有什麼話說呢！

升官發財，都是假的，比什麼都好，都是假的，良心騙你說：他們撐起來的時候，良心已經不好，只留得命裏總錯。我們都說這件事，你要知道，假話說得一句都不能，也是難得的，眞話說得一句都說不出的。

其實呢，帽子是三百度的學生，事事不如人，還要見人。一個年紀，衰了，眞惜時候。不是我誇口，良心上的人，要作事，才算人。不要說大話罷，你要看他的心，要你的身子不動，不要作什麼，這纔是作事的樣子！還有那麼，好，也就算了，自己還在那裏高興，能不慚愧嗎？

學藝雜誌 第四卷第八號 要目

十二年三月一號出版

馬克沙士人口論的要領及其批判 林 騤
舊會國會之派別及其反對派（中）（續） 余 森
俄國勞農政府組織及其現狀（上） 胡 霖
氏文通刊誤（四續） 楊樹達
二「了」字的用法 陳望道
非几號得何學路述 阮均成
電碼改良的討論 劉鉞衡
化學比例定理之新證法 鍾靈
說俄國的 敬式慈
適文存的一個小小地錯誤 徐 莊
雜詩 吳和宜 飛鴻一

定價 每册二角 郵費每册二分 半年五册九角 全年十册一元七角

總代售處 上海商務印書館發行所及各省分館

發行處 上海寶通路順泰里十八號丙辰學社

文藝月刊 彌灑 第一期出版了

純粹藝術，無目的，無藝術，不討論，不批評，而只發表內心的要求和靈感創造出來的文學作品。第一期，已於三月十五日出版。

發行者 上海閘北鴻興坊香興里古今圖書店

代售處 上海民智書局 上海博物館大東書局 上海天通庵路通大學 亞東圖書館 泰東及各地書館

通訊處 上海青年會源路八號 全國書館各會 胡山源 陳德徵

第一期要目如下

月影 陳德徵
阿梅妹妹 夢雲
臘夢 三痕
小孩子的愛 長夜
青年同盟 詩

淺草文藝季刊

創刊號要目 四月出版

輕霧（小說）……陳翔鶴
水止（小說）……林如稷
悄悵（小說）……羅青留
芒然（小說）……陳翔鶴
沉影之（小說）……馬靜沉
狂奔（小說）……黨家斌
愛與恐怖（小說）……李開先
孽緣（小說）……白 星
賣心（小說）……林如稷
詩歌（數十首）……胡寄痕、白 星、陳翔鶴、陳竹影、羅青留
濠江（戲劇）……陳翔鶴
新婚者（戲劇）……陳翔鶴
墨霜的心（戲劇）……李開先

定價二角五分

發行處 上海泰東書局

代售處 北京新知書社 北京中華書局 南京新民書局 天津新民意報社 杭州第一中學校 成都中華書局 重慶中華書局 饒君士璜

正心報

是

（一）擁護正義保障民治研究學術的週報
（二）編輯主任屠愛棠 編輯李劍虹
（三）定價每期二分全年一元郵費在內
（四）總發行所上海貴州路中華全國民生協濟會
（五）第一期十二年元旦出版月出四期歡迎代售
各地圖書館學校及閱報室如欲閱報者請開地址寄來當即寄送

題執花的妾女畫片 十一日 張鶴年
戀人之盟 十一日 冤先重譯
玫瑰花 十二日 徽州人譯
無母的兒子 十二日 彭年
牡雞報曉 十二日 彭年
鄉友們老住着故鄉罷 十三日 徽州人譯
沒用的東西 十五日 武兆鎬譯
一個好教訓 十五日 曹世森
病底春愴 十六日 稻心
永遠不能解決的 十六日 仲同
白蝴蝶 十九日 汪原放
學園中的印象 十九日 呂伯攸
想起了 十九日 呂伯攸
早晨的靜安寺路 十九日 李玉瑤
同情心 二十日 姚棨皐
無題 二十日 葛有華
春天 廿二日 家斌
櫻桃開了 廿二日 蘇兆驤
春意 廿二日 姚棨皐
哭漢湘 廿三日 徽州人
故鄉 廿五日 呂伯攸
春心 廿五日 中一譯
春雨 廿五日 曹世森
午夜想母 廿五日 朱枕新
豬 廿六日 吳贊襄
寄與眞如 廿六日 家斌
平凡 廿六日 家斌
小菜場邊 廿七日 呂伯攸
深夜 廿七日 家斌
遊滬北宋園 廿七日 楊鍾健
自盤門到胥門 廿九日 曹世森
春的運誤 三十日 楊鍾健
死了的人心 三十日 呂伯攸
得信後 三十日 曹世森

○小說
階級 一日 二日 四日 樊仲雲譯
寒假生活之一片 五日 六日 徽州人
春天的誘惑 八日 仲同
雨聲思潮 九日 程起
母子 十二日 徽州人譯
史格來與彭格爾士博士 十五日 徽州人譯
叱咤者 十八日 徽州人譯

猥 十九日 蔚南譯
冷香一函 二十日 曹世森
父 廿二日 廿三日 廿四日 蔚南譯
阿爾萊西女子 廿五日 蔚南譯
兩個分工會的代表 廿九日 三十日 張光人

○筆記
放假後的我 一日 二日 十五日 十六日 十八日 廿五日 廿六日 顧仲雍

○通信
作戰方略 四日 啓邦
舊家庭的寫照 五日 CL
日本普選運動的革命化 六日 肇宣
澧縣女界底奮鬥 八日 澧縣人
對於白話文的討論 一 九日 隣 道
對於白話文的討論 二 十一日 甄 力子 望道
關於新式標點的討論 一 十三日 德廣 力子
對於白話文的討論 三 十五日 隣 力子
關於新式標點的討論 二 十六日 隣 力子
同善社與福善局 十九日 張永福
一個小小的誤會 十九日 孤鴻
對於白話文的討論 四 二十二日 隣 力子
關於白話文的意見 二十六日 典琦 易山
對於白話文的討論 五 二十七日 甄 望道
對於白話文的討論 六 二十九日 孤鴻 力子
愛情與友誼 三十日 效仁
教育界的怪事 三十日 許金元

○隨感錄
什麼是法律 一日 鼎元
孤獨的生命 一日 華林
時局到山窮水盡之境了 二日 力子
吳佩孚與工人 四日 鼎元
辱沒了瘋人 五日 力子
五四運動與今日 五日 力子
裁兵運動怎樣了 六日 力子
根本剷除武人勢力 八日 壽昌
浙杭女師範底教育原理 九日 矢一
驅彭運動的將來 十一日 力子
愈趨愈下的青年 十二日 德徵
佳 十三日 力子
不成 十五日 德徵
悲呢樂 十六日 雲
還債 十八日 雲
眼高手低 十九日 德徵
人蠅 二十日 力子
黑暗中人 廿二日 力子
叉長叉臭的黎電 廿三日 力子
該打手心的電報 廿五日 力子
兩個妖孽 廿六日 力子
黎元洪饒漢祥得一知己 廿七日 力子
罵人的不罵人黨 廿七日 道
奇怪的錯誤 廿九日 力子
捧飯碗的教職員 三十日 力子

○來件
青城導社宣言 二十日

○附錄
新農業季刊徵文啓 廿二日 上海新學會社

婦女評論目錄

第八十二期 十二年三月七日
讀了婦女雜誌「婦女運動號」以後 談話 阿梅女士
讀羅素夫人底中國女權運動觀以後 許士毅
男女性的差別 續 講演 張耀翔
現代文藝不振和黑幕派 復辟的原因 藝術 劉康侯
迎春 詩 德徵

第八十三期 十二年三月十四日
天足主義 佛突
英國下議院與平等離婚法 隨感錄 佛突
義母毆迫一女學生離校 通信 朱季恂 侯紹裘
體育上看出來的美人 言論 謝似顏
戀愛的自由和個性的自由 譯述 叔琴譯
想思淚 藝術 白棣

第八十四期 十二年三月廿一日
沙來在我們的巷中 OF女士譯
中等學校男女共學底結果 通信 方卓
我們爲了什麼并且怎樣做 談話 白棣
理想之家庭 講演 王立明女士講 劉章逵筆記
除夕 藝術 彝珊女士
春天又來了 忝氏
快活的傍晚 丹軒女士

第八十五期 十二年三月廿八日
一個爲盲婚而戰的學生 自述 章杰三

平民目錄

▲第一百四十三期 十二年三月三日
一個爲盲婚而戰的學生 自述 續
悲實的朋友 藝術 白棣譯
讀盛紹襄自述案底言乎 言論 章杰三 冰洲
○評論 羅虛特爾式合作商店的組織法（續） 溫崇信

▲第一百四十四期 十二年三月十日
○詩 戀 寧白
○合作研究 英國之生產合作工廠 王世穎譯
農業合作 第十二章 DZ譯
合作小史 續第八十三期 端木鑄秋譯
○評論 文明與黑暗 高仲洽
羅虛特爾式合作商店的組織法 完續 溫崇信
○詩 弦音 陳承蔭
○小說 太貴了 馬震白

▲第一百四十五期 十二年三月十七日
○評論 科學的平民化 馬傑然
○專載 四十一個月的勤工儉學生活 朱洗
○詩 失業時的小詩 叔猗

▲第一百四十六期 十二年三月二十四日
○合作研究 合作小史 續 端木鑄秋譯
○專載 四十一個月的勤工儉學生活 朱洗
○合作消息 合作界的穎葉 許紹棣
○詩歌 西湖雜詩 呂伯攸
○漫言 紹棣

詩歌

春的運誤

楊鍾健

梅花落了,
杏花謝了,
桃花也凋殘了,
真心情的我,
枉把春光誤;
○
代表春之花的,
我不存希望享受了!
我只願——
溫暖的風,
和藹的太陽,
鮮綠的嫩草,
絲絲的楊柳;
這些都嘗遍於郊野的春色,
讓我和所有的人們不再再運誤了!

十二.三.二十五日

死了的人心

呂伯攸

山頹了,
海枯了,
我們將身體化成泥土,
去重行改造彼;
我們好緊擁世人的眼淚,
去重行灌溉彼;
祇有死了的人心,
再也喚彼不起.

得信後

曾世森

最痛苦的是肉體的病,
最痛苦的尤其是精神的病.
我們的精神早病着了,
你怎的又病了肉體呢?

一九二三.三.二十七.

到不如快心地死了好.
我真情願死了,
把一切病的感覺除掉了;
再不是爽性你死了,
把一切受的緊縛剖絕了.
可憐我們終是做不得主的小
可憐我們終是受勢力支配的小蟲呀!
只得呻吟在病態的社會中!
只得轉側在病態的勢力下!

小說

兩個分工會的代表(續)

張光人

他看完了之後,還是「目不轉睛」地望在紙上,不作聲也不向旁處看.他心中現在由怨恨而轉到興奮.不過他素來是嚴慣的,所以雖然有「應該這樣做」的觀念和「一定這樣做」的決心,但也不能不有一番的思忖.「失敗」兩個字,此時他的腦中一時而覺得是最不幸的,又時而覺得是沒有什麼意義的.過了一時,忽然將信突在懷裏,向門外走去.伊跟到門外,問道:「你到哪里去?」他也不轉頭,祇說了一句「少時就轉來.」轉一個灣,不見了.

約三四小時,伊傍着門框盼望他回來.此時雖已近黃昏,伊還能看見他負着好多東西.伊抱着孩子說道:「好了!回來了!」說着,牽着孩子向門外走兩步.他走近門前,伊扶着進屋內,因爲沒有燈火,伊怕他跌倒.他將手中的東西放下,伊在背後的櫃裏摸出一盞小洋燈,隨手又在荷包中摸出一枝洋火燃着了.因爲今天比往日多兩三倍,伊心中格外歡喜.伊提着燈向地下一照,只見大米袋的旁邊,有一捆柴和一個小包.伊喚道:「快些做飯吃!孩子是餓不得的!」伊將燈放在桌上,臉上也現出喜色,坐在灶下替他媽燒火.伊一面做飯,一面和他談話.

「今天的米和柴,爲什麼比往日多許多?這回另外有進款嗎?」「不然,哪里來的錢?」

「不是,我想米糧總是要多辦一點才不至感受痛苦;所以去向王老媽借了四塊錢.這樣,我出外去才放心,你們在家也不愁什麼.」他坐在小凳上,一面向着伊.

「但是,你怎樣還伊呢?倘若從此擱了做工,我們不更苦了嗎?」

「不妨事!我們的工資,或者在這時就要增加哩!」

「增加麼?上頭有了這個意思了?」

「不,我們要求他們加.」「你不曉得今天那封信麼?那是正義爲要來勸我們能工要求加增工資,他們都要我們會和他們一致進行.」

「我們能夠成功麼?」

「吠!我說是上頭的意思,原來你們又要幹那罷工的事情!我勸你安分點的好!我們到這處來,一共看見三次罷工,沒有一次不是工人上當!你們何必又去做這傻事呢?但是能由你嗎?」

「你現在說工資少了,若他們將你除名,恐怕連這樣的工資都找不着呢!一不做別處,就連三十幾個人家,就有四五個人找不到工做,萬一你除了名,我們連這個半飽都保不住呢!」

「有過一個月,這紙廠開工,我們的工資,也許能加點,又何必去冒險呢?」

「你的話也有道理,不過這回和往回不同.我們的力量大得多,總不能失敗.但是我們今天在這里商量,我們一致進行,就不必要他們工人無論如何的力量,這不是比較能成功嗎?」

「十歲,不是十歲,你們何苦去冒險呢?」

「工人無論如何是不能不做這做官的.」

「有的.但是伊在家中常常發生「除名」的恐怖.幾天過去了,一點音信也沒有!一天過去了,也一點音信沒有!」

「第三天早晨,他很早地起來了,伊還時時關懷着他,只能不可以向他再三說「今天到總會裏去,大半三四天可以回來,家中不要怎心!」」

「伊道時覺得是無可再說的話了.」

「他們這樣地將話說開了,這一夜,他們談到很晚才睡.」

第二天早晨,他向伊說:「今天出去,大約晚上能回來.」伊又勸他不要冒險,但他總不答應.

「不要等我吃飯.」

「外面的事,你是不清楚的,怎樣辦法,等到明天再說.」

「不可自討苦吃!」伊道幾句話比較要來得鄭重些.

目錄

十二年三月三十日

强弩之末	(評論)	曲元
青年學生在笑我們哪	(談話)	元陀
春的運誤	(詩歌)	楊鍾健
死了的人心		呂伯攸
得信後		曾世森
兩個分工會的代表(續)	(小說)	張光人
愛情與友誼	(通信)	效仁
教育界的怪事		許金元
捧飯碗的教職員	(隨感錄)	力子

新詩

先生研究新詩嗎?

胡適的……嘗試集……每册四角半
康白情作……草兒……每册八角
俞平伯作……冬夜……每册六角
北社編……一九一九新詩年選……每册五角
汪靜之作……蕙的風……每册五角
少年中國學會……詩學研究號……兩册四角

上海 亞東圖書館 發行

(4)

家庭教育的基礎
白話家庭教育小說

模範父母

特約 發行者 北京 新知書社 ……
本埠代售者 泰東書局 民智書局 ……
外埠代售者 各省 大中華書局 ……

但他却倉惶失措地說道:「不得了!不……得……了!」……總工會和兵打了一仗……大哥打……死……了!……

伊聽見這話,登時向地下倒去,亂哭亂滾.不一時寬聚着三四十人.伊見這時也回來了,看見他媽這樣,他也不自知地大哭了!

衆人看見他媽,也有說他是自討苦吃的,也有的說他們三個細細談,有幾個老媽想去夾住伊,但總不能近伊的身旁.伊忽然站將起來,衆人將伊闌住,問道:「你去找誰?」「我找他去!」

「我找他去!」「黃正雲!」他是黃正雲的命……啊!他的命是黃正雲送……的啊!……

伊聽見哥哥這樣地向外死闖,忽然一個霹靂喊道:「好了!」伊一趕將起來,奮力往外闖!」

大喊道:「你不要糊塗!」……伊哥哥急忙忙地來了……伊哥哥說伊要去找黃正雲,伊想趕到黃正雲家去,大約非得把他抓住,他向伊衆人喊道……伊哥哥說:他比逢生還要死得慘哩!」又聽說一個兵在逢生身上搜出一封信,說道是黃正雲煽動起來的,他家中都要受累!……

(十二.三.十六.武昌.)

愛情與友誼

通信

力子:

我底朋友杭石君和厲俠舫君在申報上登了一個廣告說:什麼四月一日起,我們倆實行共同生活了;中間免去一切無謂的儀式,邀朋友們的厚貺,預先辭謝.

後來有幾個朋友說,咱們決不許讓他們倆這樣輕易過去,咱們應該拉着他們倆熱鬧一陣才是.究竟怎樣熱鬧呢?幾個同志商量以後,結果在他們倆開始共同生活的第一日,預備組織一個聚餐會,慶賀這一對哥哥妹妹.

預備加入的朋友,祇要拿出一圓銀幣的聚餐費,地址定在四馬路一家春菜館.時間定的正午十二時.

想想那天的熱鬧比那些機械式的婚姻,有價值的多呢?所以我請你在覺悟欄內披露出來,願覺悟的青年,採用這種以愛情爲基礎,而不要任何儀式的共同生活,同時引起極真摯的友誼,可以免去種種煩惱和無謂的糜費了.

效仁.十二.三.二十九.

教育界的怪事

力子,

我本是蘇州V中學底一個學生;現在已肄業博文中學了.我覺得在我轉學的當兒,有兩件事是很值得大家注意的.于我,也是如鯁在喉不吐不快.最良,請你登入覺悟欄,給大家看看:

本學期初,我去投考本埠V中學.不料V校校長竟用了不使我轉學y校的口氣通函V校.自然,我不能肄業Y校了,我當下便很希奇:我既不是V校的開除生,成績也有得八九十分(我本是不爲了分數做奴隸的,只是盡我底力做學問便了;所以我底分數觀是很淡泊的.但多數學校是以分數做學問標準,所以這里也講分數了),並不算得壞;且V校成績報告單上,我底操行又是列入甲等的.今V學竟有這種通函,實在莫明其妙.入了V校便該永遠肄業V校而不准轉入他校了嗎?還是教育界中有這種通例呢?

聽說還有一位在V校高二級肄業的同學,去投考本埠Y校:行李都挑進了S校了;只是V校校長不肯與以轉學證書:行李祇好挑回.此外遭得同樣境遇的,V校同學還有好幾位.咳!教育界中竟有這樣的事發現.

前日我和幾位同學到Y校去,不料門房上早已高貼以上諸生,不准入內的字樣.所謂以上諸生,都是些本學期不肄業V校的同學;我呢,不用說,當然是取得以上諸生的資格的了.我們不肄業V校,便連V校校門都不能進了.這怕又是這貴校底創例罷!咳!教育界中竟有這種事發現.力子,請你批評罷!

許金元 一二.三.二八.於博文.蘇州

隨感錄

▲捧飯碗的教職員 中國興學已二三十年,到現在還沒什麼成效;我敢大胆說一句,所謂「教職員」這個階級,實在要負很重大的責任.他們好的教死書,壞的捧飯碗;無論學生有什麼愛國運動,文化運動,他們總是置身事外,漠不相關.如果學生對於校務改進,有什麼運動,他們就更怕發生飯碗問題,要從中竭力破壞了.浙江女師學生排斥校長葉墨君,把他底罪狀向官廳呈控,向社會公布;葉氏却覺得有教職員可以利用,便召集會議,慫恿他們聯名辭職.葉氏真不愧爲教育界底老手,能十分看透教職員捧飯碗的心理!真要澄清教育,我們不得不希望比較好的教職員從速覺悟,那至死不悟的便只能本着「一路哭何如一家哭」的信條,顧不得他們底飯碗了!

力子

●民國十二年三月份覺悟目錄

◉評論

學校放寒假底我見	一日	顧仲雍
愛與戰	二日	葉林
請上海律師公會釋疑	四日	壽昌
看了蘇州冷紅社畫展以後	五日	汪亞塵
章行嚴先生演辭質疑	六日	南奎
審核新學制藝術科課程綱要以後	十一.十二.十三日	劉海粟
惠工事業	十五日	程婉珍
現代的國民和政治	十六日	蔣正剛
藝術家應持的態度	十八日	汪亞塵
教育破產的浙江女師校	十九日	FS
中等學校底國文教授問題	二十日	大白
爲天下先	廿三日	程天放
設計教學法的價值	廿五.廿六日	孟知我
文言白話之爭底根本問題及其美醜	廿九日	澤民
强弩之末	三十日	曲

◉談話

蘇州給我的影象	一.二.四.八日	朱枕薪
情願不要這樣的家庭	五日	革非
歸鄉雜感	九日	吳覺農
文言白話和美醜問題	二十二日	望抑
青年學生在笑我們哪	三十日	元陀

○感想

黑淵	十六日	澤民
我所寫的	十八日	德徵
人家說我是瘋子	十九日	元陀

○講演

社會改造思想	廿九日	楊杏佛講 王竹尊記

○譯述

資本制度解說 施存統譯

第一章	資本主義的生產	一日
第二章	經濟組織的變遷	二日
第三章	經濟組織進化的法則	四日
第四章	生產者和生產機關底分離	四日
第五章	勞動力成了商品	五日
第六章	生產和消費底矛盾	六日
第七章	資本制度的浪費	八日
第八章	人類浪費的制度	九日
第九章	社會的生產和個人的所有底矛盾	十一日
第十章	生產力和財產制度底衝突	十二日
第十一章	私有財產主義底動搖	十三.十五日
第十二章	社會生活底危險和不安	十六日
第十三章	生活底改造	十八日
第十四章	自己改造底努力	十八日
第十五章	社會底改造	十九日
第十六章	鬥爭的生活	二十日

向青年工人們的提議	二十二日 二十三日 二十五日 二十六日 二十七日	劉伯青譯

○文藝談

舊詩新話	八日	漢胃
二三 釋義	十六日	粲仁
古今抒情詩詞新釋	二十七日	馥泉

○文藝界消息

彌灑Musai宣言	十八日	胡山源
淺草社消息	十九日	陳翔鶴

◉詩歌

伊底紀念品	一日	王彝文
戀愛似花	二日	顧仲雍
昨夜	二日	德徵
夢春	二日	
無名的悲哀	四日	江紅豆女士
夢裏仙鄉	四日	江紅豆女士
失戀後的會面	四日	呂伯攸
一條寂靜的街上	五日	張鵠年
紅圍巾	五日	呂伯攸
聞訊	八日	主廬
去了	八日	呂伯攸
怨語	九日	德徵